大公報

Ta-Kung-Pao
(L'Impartial)
SHANGHAI
CABLE ADDRESS: TA-KUNG-PAO

上海　愛多亞路一八一號

第一千九〇二十號

本報創自清光緒廿八年即西歷一九〇二年　內政部登記證警字第一六〇號　中華郵政特准掛號認為新聞紙類

報費	郵費	廣告	電話
今日本外埠一大張三張零售本市國幣五分外埠加一分另定全年五元九角正月刊另議	外埠及日本每月三角歐美南洋每月二元香港澳門每月一元四角快郵一角五分掛號一分一厘航空分	封面每行高上中下版字每新聞及第二三版每行二元八角中縫每行一元廣告圖畫亦加收	營業部八二六二四　編輯部八五零六四　廣告部八三七一八　電報掛號七零零零

天津法租界三十一號館　電話二三三三一　掛號一八九五

分館：南京　漢口　武昌　鄭州　太原　鎮江　徐州　成都　重慶　北平　開封　西安　南昌　長沙　九江　蘭州　西寧　寧夏　金華　溫州　杭州　嘉興 ……

商務印書館出版

審定本　中學教科書

書名	審定執照號數	編著人	實價
復興初中國文	教字第八十八號	傅東華	（一）五角二分（二）六角八分（三）（四）各七角（五）八角八分（六）八角二分
復興初中綜合英語	教字第三十八號	王雲五 李澤彰	（一）二角四分（二）（三）各三角六分（四）（五）各四角八分（六）五角六分
英語模範讀本	教字第八號	周越然	（一）四角八分（二）（三）各八角
復興初中算術	教字第一號	駱師曾	二冊各三角二分
復興初中幾何	教字第四十九號	余介石等	（上）四角四分（下）三角二分
復興初中三角	教字第六十七號	周元瑞等	一冊三角六分
復興高中三角學	修正後准予審定	李蕃	一冊五角二分
復興高中解析幾何學	教字第八十五號	徐任吾等	一冊六角四分
復興初中衛生學	教字第五十二號	程瀚章	（一）五角二分（二）（三）各四角
復興初中植物學	教字第六號	童致棱	二冊各四角
復興初中動物學	教字第十二號	周建人	二冊各三角二分
復興高中生物學	教字第三十七號	陳楨	一冊一元二角
復興高中生物學實驗	修正後准予審定	江楨成	一冊九角六分
高中生物學實驗法	教字第一百號	龔禮賢等	一冊五角六分
復興初中化學	教字第五十四號	章鏡權等	二冊各五角二分
復興高中化學	教字第八十號	鄭貞文	（上）八角（下）八角八分
復興高中化學實驗	教字第八十九號	王義珏等	一冊一元二角二分
復興初中化學實驗	修正後准予審定	趙廷炳	一冊一元一角二分
復興初中物理	教字第六十九號	周昌壽	二冊各三角六分
復興初中本國史	教字第十六號	傅緯平	四冊各四角四分
復興高中本國史	教字第五十六號	呂思勉	二冊各八角
復興初中外國史	教字第二號	何炳松	二冊各四角八分
復興高中外國史	教字第四十四號	何炳松	（上）一元[illegible]（下）一元二角
復興初中本國地理	教字第三十九號	傅角今	四冊各四角
復興初中外國地理	教字第五十號	余俊生	（上）五角六分（下）四角四分
復興初中家事	教字第十一號	陳意	三冊各三角二分

減低定價　十足發售

左列依據修正課程標準最新編輯之書，經教育部准許分本送審，作為先准予採用，各書業已全數出版送審。

- （新編）復興初中公民　李之鵬等編　三冊　各二角五分
- （新編）復興高中公民　章□懇等編　四冊　（一）三角（三）四角
- （新編）復興初中生理衛生學　程瀚章編　一冊　三角五分
- （改編）復興高中代數學（甲組用）　虞明禮編　榮方舟改編　（上）一元（下）六角
- （新編）復興高中代數學（乙組用）　榮方舟編　二冊　各四角五分
- （新編）復興高中平面幾何學（甲乙組用）　胡敦復等編　一冊　一元
- （新編）復興高中立體幾何學（甲組用）　胡敦復等編　一冊　四角
- （改編）復興高中三角學　李蕃編　一冊　五角二分
- （改編）高中三角術　趙修乾編　一冊　六角
- （新編）復興初中化學實驗　譚勤餘編　一冊　三角五分

尚有初高中教科書多種在初審覆審中另詳目錄

701

新課程標準適用

師範教科書

四大特色
理論實際雙方兼籌並顧
為科學的同時為實用的
全書內容一貫體例一致
便於教便於學便於應用

十五種已出　兩種即出

書名	編者	冊數	實售價	出版情形
國文讀本（師範·鄉村師範適用）	宋文翰	五	（一）（二）（三）各七角二分（四）（五）七角	（一）（二）（三）已出
算學　幾何及三角（師範·鄉村師範適用）	余光烺	一	一元	即出
算學　代數及簡單數性之研究（師範·鄉村師範適用）	陳藎民	二	（一）六角（二）五角五分	已出
算學　解析幾何學（師範適用）	雷瑮	一	六角	已出
算學　基本運算之練習（師範·鄉村師範適用）	陸子芬 譚乘乾	一	四角八分	已出
算學　小學算術教學之研究（師範·鄉村師範·簡易鄉師適用）	俞子夷	一	五角六分	已出
歷史（師範·鄉村師範適用）	盧文迪等	三	（一）七角五分（二）二角八分（三）一角六分	（一）（二）即出（三）已出
地理（師範·鄉村師範適用）	葛綏成	二	（一）八角	（一）（二）已出
地理（簡易鄉師·鄉村師範適用）	葛綏成	四	（一）（二）三角二分（三）四角五分	（一）（二）（三）已出
動物（簡易鄉師適用）	陳綸等	二	（一）四角	（一）已出
生物學（師範·鄉村師範適用）	薛良叔	一	七角五分	即出
農業及實習（鄉村師範適用）	陸費執等	三	（一）六角四分（二）六角（三）二角五分	已出
教育概論（師範·鄉村師範適用）	倪文宙 倪子明	一	八角	已出
教育心理學（鄉村師範適用）	郭一岑 吳紹熙	一	八角	已出
小學教材及教學法（師範·鄉村師範·簡易鄉師適用）	吳研因 吳增芥	二	各八角	已出
小學行政（鄉村師範適用）	李清悚	一	一元四角四分	已出
鄉村教育（鄉村師範適用）	甘豫源	一	四角	已出

印有各級師範學校教科用書內容概說備索

中華書局編印

（滬15）

A DAILY USE
ENGLISH-CHINESE DICTIONARY

英漢四用辭典

求解　作文　文法　辨義

詹文滸主編　蘇兆龍　葛傳槼等編輯

最新出版　空前巨著

讀者備此一書——不必再備其他辭典

等于有一部求解辭典　等于有一部作文辭典
等于有一部文法辭典　等于有一部辨義辭典

功效大　攜帶便　售價廉

英文閱讀寫作　都可應付

是第一部英漢實用辭典

▼求解之特點　本書解釋，以簡明牛津字典為主。而尤注意（一）各字不同的解釋，都用123等數字分開，把普通的解釋，列在前面，眉目清楚，極便檢查。（二）根據一九三四年出版的簡明牛津字典附錄，所有新字新義，儘量搜羅。

▼作文之特點　凡對於某一字的用法，發生疑難時，查了本辭典，就可解決該項疑難。尤其在作文時常遇到而又最易用錯的字，所舉例句特詳，如Come, go等都有近百句的例句，可供模倣和參考。

▼文法之特點　本辭典特別注重文法的活用，在寫作上很有助益。所收材料之多，概在納氏文法第四冊這一類文法書之上，務使讀者對於文法有疑義時，翻查本辭典而獲滿意的解決。

▼辨義之特點　所辨的字，都是國人最常用到而又最易用錯的字，特用中文寫出它們的不同處，指明它們在字源上，怎樣地不同，在用法上又怎樣地不同。並附有名作家的句子，以作範例。

原價二元五角　特價二元　寄費一角六分　樣張備索

特價即日起十月二十日止

世界書局發行

(50)25.8.17.

交通大學北平鐵道管理學院佈告

告字第三五號

查本院本屆在平滬粵鄂四處招考新生所有各科試卷業經評定完竣計應取正取生三十五名備取生四名茲將姓名公佈於後即仰各該生務於八月二十八日至九月三日偕同保證人來院辦理入學手續並繳驗高中畢業證書或證明文件倘逾期不到應即取消入學資格備取各生須候正取生有缺額時依次傳補合行布告仰即知照此佈

計開 正取生三十五名 饒顯鐙 陳明育 魏敏 丁興禮 周鼎鑫 張禮敬 馮懋昭 林傳驤 尹學進 高景雲 高庭芝 張極蒼 潘德剛 唐寶文 鄢詢 邱名棟 彭敷崑 奚建瀛 張中 李守忠 徐大德 姚垂遠 王連仲 孫孝燦 李翼 李桂蓴 李鳴皋 李天民 趙同龢 王祖城 胡振淵 馬天民 林偉 丁汝諧 任善武 備取生四名 梁慶榮 姚克安 朱民六 梁維綱

中華民國二十五年八月二十八日

院長徐承墺

市教育局立案

私立民光中學招生

招考公費生　免費生
續招插班生
獎學金
附設國本小學幼稚園招生
招生簡章函索即寄　校址膠州路二號

本校遵部令自本學期起各級招考公費生二名凡具有下列條件為合格（一）家境清寒經原籍教育局備函證明調查屬實者（二）有完全證件各科入學考績中等以上者（三）身體健全富有為公服務精神者又各級免費生各級三名視環境酌量減免學費及其他費

初中秋始一年級新生二三年級插班生高中秋始普通科一年級新生二三年級插班生高中商科秋始二三年級插班生春始三年級插班生

凡本校卒業生考取清華大學或唐山交通大學者每名每年由校給與獎學金四百元至卒業時為止

本校附設之小學部暨幼稚園收費極為低廉管教力主嚴格並出鉅資擴充設備另闢兒童樂園遍植樹木宜小學生讀書之所各級尚有餘額有證件者免試

招生委員會主席徐則驤　校長湯增歟

教育部立案　司法院特許

持志學院暨附中招考男女生

大學部（系別）法律系政治經濟系商學系一年級新生及二三年級轉學生（報名）即日起九月三日止向閘北水電路本校或寧波路四十號上海銀行四樓何律師事務所報名（考試）九月四五日兩天（章程）函索詳章附郵票十二分

中學部（班次）初中各級高中普通科及商科各級新生及插班生（報名）即日起二十九日止向閘北水電路本校或寧波路四十號上海銀行四樓何律師事務所報名（考試）八月卅卅一日兩天（章程）函索詳章附郵票三分空函不復

本校初中部各級免費生半費生尚有餘額計九月十日再舉行考試一次報名即日起至九月九日止簡章備索

教育部立案

東亞體育專科學校暨

（學額）專科本科第三十五屆師範科本科第十九屆男女新生各五十名專科及師範科插班生童子軍教練員訓練班第十二屆男女生共五十名

（章程）函索附郵五分　校址上海盧家灣魯班路草塘街

教育部備案

添招初中新生男生一級女生一級各四十名

上海市教育局立案　中國童子軍司令部立案

附屬體育師範學校　童子軍教練員訓練班　招男女生

（報名）即日起八月廿八日（考期）八月廿九日（開學）九月一日

教育部備案

兩江女子體育師範學校招生

教育局立案　體師科
軍委會總會立案　童訓班

學額與報名
十八屆生十九屆生插班生即日起報名

入學手續
詳載本校章程各省市教育機關保送者得免試入學

章程與考試
索章附郵票二分即寄　考試日期第一次八月廿九日第二次八月卅一日第三次九月六日

報名處
（1）西門大吉路公共體育場（2）環龍路婦女協會（3）卡德路青年會（4）四川路中華書局（5）江灣翔殷路本校

校址
本校位於江灣翔殷路之市中心區新村空氣清新道路便捷校內有網球場籃球場游泳池各種運動場最宜於體育之所

其他
校址江灣翔殷路　主席校董褚民誼　校長陸禮華

教育部立案

上海美術專科學校招生

國畫研究所一年　中國畫系（國畫組）西洋畫系（圖畫音樂組圖畫工藝組）音樂系圖案系雕塑系藝術教育系新生及各系轉學生

二年制專科（師範）書法研究所國畫部研究員

附設成美藝術師範學校（市教育局核准設立）報名即日起考試九月一日（校址）上海法租界菜市路（章程）函索附郵四分

校董主席蔡元培　校長劉海粟

大新酒樓中西菜部開幕啟事

啟者本樓現在西藏路大新公司五樓開設中西菜部經三餘月之設計，費十餘萬金之工程建築佈置富麗幽雅新時代之一切設備，無不應有盡有，地點便利座位舒適謹客小叙任從客便，且取價低廉，合乎經濟並設宏大禮堂陳設華貴，專供結婚祝壽之用，至男女侍者均經本樓嚴格考選，訓練招待殷勤，恭候光臨，茲定於本月二十八日下午五時舉行開幕典禮隨即開始營業凡我全滬仕女倘希蒞臨指導此啟

地點：西藏路大新公司五樓

電話：中菜部九一八七八轉各部　西菜部九二七八七轉各部

王培槐律師受任大公報南京分館常年法律顧問啟事

嗣後如有侵害本報南京分館一切法益事宜由王培槐律師負依法保障之責此啟

王培槐律師事務所南京城內建康路（電話五二七〇七）五號

童蒙養正詩選

是書為今傳是樓叢書之一合肥宿儒王澤寰先生原選晉嗣招唐補輯全書共分三集合裝一冊所選詩淺顯易讀各體俱備歷代名作網羅無遺幷附有作者姓氏小傳洵小學教育最良之讀本初治詩學者尤應手置一編原書早經風行海內前經重校精印數千冊已售罄現又再版藉資流傳每冊仍收低價洋五角外埠另加郵費一角一分（大公報代售處上海福州路大公報代辦部）（大公報各地分館均有代售）

民生實業公司 民風輪 准廿九日星期六晚 直放重慶
宜萬埠停靠上下客 十 到達重慶 亦備有舖位不另費並供飯菜 旅客服務處作碼頭照料客 問詢處本輪改泊浦東隆茂碼頭在午後六時前由五馬路外灘江海關鐘開行 重慶與川江旅行聯絡助服旅客 電話九三三三三 波路一九〇號 二馬路外灘有汽船出租直達船邊

鐵道部京衢鐵路宣衢段工程局招商登記通告

本工程局現擬招商承辦本路各項工程，凡國內建築商家經向實業部或各省市政府取有甲種或乙種登記證，或曾經承辦大宗鐵路及其他土木工程，有意承辦本路各項工程者，希於通告日起，到安徽宣城本局呈繳證明文件，填具資本保證書，申請登記，經本局審查合格後，再行發給登記證，特此通告

鐵道部京衢鐵路宣衢段工程局招商承築涵渠隧道土石方工程通告

本工程局招商承築第一二三四五十八各分段管渠涵洞第五分段土石方及第九分段隧道等工程凡國內建築商家經向實業部或各省市政府取得甲種或乙種登記證或曾經承辦鐵路各項工程具有相當經驗並經本局審查合格給予登記證者如願承辦上列各項工程希自本月二十五日起到安徽省宣城縣本工程局交驗證明文件並繳納圖表費各二十元領取圖表說明書工程規範書及標價單等件親赴工地詳為查勘於九月十六日上午十二時以前將火漆封固之標投入本局標櫃以憑同日下午三時即在本局當衆開標此佈

恕謝不週

寒門不幸先室病故重承海內外遠近知交特別關切或親臨存問或函電慰唁既叨厚愛復拜隆儀情及九泉存歿均感祇以驟遭變故私務猬集奉答未周萬分歉且有先輩故交遠道致唁住址不明無從復謝者尤為不安之至昨在江蘇義園為先室設奠復蒙親友臨彌深銘感現為兒女輩學業便利計移家上海倥傯促成行不踵謝更多缺禮特此敬申微忱藉伸謝悃伏希矜宥不勝惶悚

胡霖率子女等同叩

沈冰若 彭慧娟 啓事

我倆經長期之友誼得家長同意訂於本月念八日在申訂婚特此敬告親友

國立北平大學法商學院編輯 第五期法學專刊 第六期法學專刊 要目

第五期法學專刊

辯證邏輯與形式邏輯……李達
民事調解制度……石志泉
舊派刑法學說與新派刑法學說批判（一）……黃覺非
最近蘇聯憲法之修改……章友江
中國現代經濟史概觀……李達
怎樣檢討財政問題……張師亮
中蘇貿易問題……樊立堂

第六期法學專刊

舊派刑法學說與新派學說批判（二）……黃得中
唯物辯證法的對象……李達
現代股份企業的檢討……左宗綸
通貨膨脹之基礎理論……汪耀三
統計學史的命題……劉沅萬
現代的三種新憲法（一）……章友江
蘇聯領事制度之研究……王之相
所得稅與國稅制……[illegible]倫先
英國法概論……邸維周
普列汗諾夫論資本主義的恐慌……張樹槐
死刑問題之歷史的研究……黃得中
戰時財政之研究（徵文）……楊宗序

第五期每本定價大洋二角第六期每本實價大洋二角五分發售處北平國會街法商學院庶務課代售處宣內好望書店及市場各書局

社評

星期一之成都暴動

成都暴動，為不幸之突發事件，事起於星期一晚五時，據本社電訊，自是日五時迄翌晨間，擾攘甚烈，軍警不能制止。市內秩序，翌晨始復常。至暴動之詳細經過，尚未接信，中央社電，亦嫌簡略焉。省會所在地，發生民衆暴動，多所死傷，此近年稀有之事件。觀當時情形，軍警於出事後，維持救護，甚為出力，以致發生傷亡。然治安當局，實不能不負事前疏忽無能之咎。當國難嚴重之今日，各地官吏，對於維持公安，防止破壞，宜如何細心規畫，謹慎勵行，乃成都今竟發生此意外事件，驚擾人民，累及國家，誠近時之重大憾事也。自國難勃發以來，全國各地，對保護日僑，一致注意。五年以來，中國領土侵削，幾不保其獨立，在如此嚴重境遇中，而全國各界，概能明辨公私，認清利害，雖反對侵略情殷自保，然政治問題，絕不牽及私人。故五年來在中日關係如此嚴重之中，而各地各界，莫不善遇日僑，相安無事。以如此震動世界之遠東變局，而中國境內，除極少之私人刑事案件外，對日僑絕少糾紛。質言之，保僑相安，殆已成國難以來全國各界同具之常識，此本為中國進步之徵，且足表中國國民之襟度者也。乃此次成都暴動之時，竟有游歷來川之日僑四人，發生傷亡，聞死者二人，皆由滬入川之新聞記者。此種不幸事件，我全國國民，定一致抱憾。吾人由報界同業之立場，對於此不幸之二青年記者，尤衷心表示痛悼，並致唁慰於其所屬報社及其家族。蓋無論如何，其死由於我方保護之不周，致使青年有為之平和職業者，竟為突發的暴動之犧牲，實不勝憾惜者也。至本案善後，應分兩方立論。（一）內政方面，（二）外交方面。關於內政，吾人以為此次之事，超越常情，絕非愛國良民所為，蓋凡愛國良民，絕不做此類事。此五年來全國事實所可證也。今成都大市，出此風潮，良民受累，全國震驚，是亟宜詳究真相，而發表之。今後不但成都，應對全國都市，更為嚴密治安之措施，對一般民衆，應更懇切指導，勿令破壞分子得以煽動。要之，應究查此次風潮所以發生之缺陷何在，而糾正之。至於明官吏責任，安一般民心，則行政上當然之措置，不必贅論。關於外交，聞外交部已派員赴川調查，日本方面，日內將提交涉。夫外交方面，似繁難而實簡單。中國政府，近來企望調整國交，本甚殷厚，對此類不幸事件之發生，自將盡力謀善後之解決。是要當依國際常軌，正當辦理，想政府定能知所努力也。

或曰：觀日本空氣，此案將嚴重的政治化，易言之，難保不藉題發揮，將有極强硬之要求。曰此或然歟？但吾人猶不願如此推斷。何則？天下事不外情與理，情理所許者，日本縱不要求，中國亦將自動實行。倘超越情理，節外生枝，則雖强硬要求，亦不能解決問題。至於吾人私願，則望日本國人，回顧五年來之兩國關係，並洞觀今後之東亞前途，自今以往，兩國人士，實應共同努力，互植好感，而凡事悉以普通之情理處之。吾人審知非常時期羣衆心理作用之可畏。蓋雖教育發達之人民，倘有時失其常度，亦不保其無意外之暴行。其最著者，東京大地震時，平日甚守秩序之良民因恐怖而發生暴行。中國僑民，竟有無端饗遇害之事實。如王希天案，至今猶在學界記憶之中。然中國國民，雖當時甚為抱惜，而從不因此遷怒於日本國家及其人民。何則？遇非常之災禍故也。夫以此衡中國，則中國近年羣衆心理之恐怖悲哀，又豈地震之比。蓋失四省領土，猶刻刻不保更來武力之高壓，國家存亡，民族榮辱，刻刻成國民心中之問題。以云非常，此可謂非常也已。吾人敢斷言：如此次成都日僑受害之事，中國國民，莫不一致抱惜，蓋絕非國民之意志，徒為極少數破壞分子乘羣衆心理而突發之不幸的暴行。日本國民，宜洞察此點，本案歸本案正當解決，至於兩國外交，則事關亞洲未來命運，望兩國當局者始終努力善處之耳。

上海機聯會國貨聯合廣告第二組

整個工廠就是整個人體，廠主和經理等高級職員是首腦部，工友們是手足。手足要依着首腦部的計畫做去，人體纔得健全。首腦部的苦心焦思，有時比胼手胝足者更為辛勞，因為無形的精神上的辛勞，是一般人所看不到的。所以整個工廠的繁華，全仗手足擁護着首腦部，使他順遂，使他愉快，然後有按步就班循序漸進的計畫設施出來，手足得到營養，整個的人體得到健全。

唯一國貨 大華鉛筆 雙箭商標 HB 大華鉛筆廠（唯一國貨） 特別贈送獎學金三個月 三獎金三元 千條一打 買筆贈券一張 大華鉛筆廠 上海四馬路二九七號 電話九五五五一四 各大書局均有代售

五洲大藥房 固本藥皂 固本香皂 KOO PUN 五洲藥房發行

婦科聖藥 當歸丸 專治婦女月經病 功能溫宮調經 上海新亞藥廠製造 藥房均售

航空牌 華強呢 制服呢 軍衣呢 樹皮布 振興紡織廠 電話七二六九六號

借問頂好洗衣肥皂何處有 人人指引老垃圾橋北堍南陽廠 電話四二九八五 送貨不取力錢 南陽廠 自製

標準國貨 防疫聖藥 人丹 龍虎商標 中法大藥房發行

旗袍三傑 三友實業社出品 條兒紗·格兒紗·中華紗 門市部 郵售部 南京路浙江路東

航空牌 華強呢 制服呢 軍衣呢 樹皮布 振興紡織廠 徐家匯路四一九號

老頭牌 蘇紗汗衫 延生棉織廠 廠址南市迎勳路陸家浜後街九十六號 電話南市二二七六

女友香粉 面部之良友 嘉寶粉 護面妙品 嘉寶霜 白嫩去斑 中國香港工業社精製 上海香港華行總經理 地址南市九畝地阜春街七十一號

國貨 金錢牌 鎔銅罐 益豐搪瓷公司鎔罐廠 總發行所上海愛多亞路二二四號 火度高强 堅固耐用

註冊商標 大無畏牌 電筒 電池 居家旅行人人必備 與衆不同獨一無二 精巧玲瓏光亮整齊之手電筒 點用可靠儲藏不變之乾電池 上海匯明廠出品

安樂毛絨紡織廠 英雄牌絨線 事務所 寧波路石路西 電話九三七三六

財神牌 註冊商標 精製薄荷腦 油 錠 約料化粧品牙粉牙膏糖果等原料 上海薄荷製造公司 廠址楊樹浦福蘭路 電話五三六七八

西湖毛巾 經用經用真經用 三友實業社出品

康元製罐廠出品 四〇四彈子插鎖 智賊望而却步

五和織造廠出品 鵝牌蔴紗汗衫 總發行所五馬路寶善街 發行所小西門蓬萊市場 製造廠華德路華盛路口

立鶴牌 中華琺瑯廠 新家庭需要搪瓷器為中唯一恩物 總公司上海老北門北路 各地大商店均有出售

天廚味精廠 味精 光榮出品 上等鮮美調味品 總發行所愛多亞路一二三三號

粵昌照相卡紙 註冊商標雄鷹獨立 發行所上海北江西路七浦路東六十八號 分廠崇明路一一一號德鄰公寓隔壁 電話四二一一八

中央火車杯 沸水不炸 式樣標準 上海漢口路 中央化學玻璃廠出品

欲得二千元 請常用無敵牌潔白牙膏 家庭工業社出品

一心牌牙刷 發行所南市篤寧路崇德里第二號 電話南市二二六八五

達豐染織廠 國貨 不退色布疋 發行所上海寧波路三四九號 電話九三二二一三

婦科聖藥 當歸素 主治婦人氣虛弱經血不調月經停閉經痛經來赤白帶下腹痛口乾唇燥宮冷不姙 佛慈藥廠發行 上海西藏路卅九號 電話九〇六三一

工業之母基本原料 硫酸 開成造酸公司出品

港傳將開梧州會議

程潛陳誠及李白等均參加

鄧世增飛桂王寵惠昨到港

【香港二十七日下午三時發專電】王寵惠二十七日晨十時半乘輪抵港、定二十八日晉省謁蔣委員長、王談「本人南來係訪友好、是否入桂斡旋、俟謁蔣委員長後再定、桂局前途甚望能化干戈爲玉帛」、桂事仍在協商、聞會議地點雙方以香港不甚適宜、李白提議在梧州北山中山先生紀念堂舉行、日期二十九日或三十日、中央派程潛朱培德陳誠爲代表、桂由李白出席、鄧世增二十七日晨飛南寧、與李白商定會議地點與日期、

【香港二十七日下午十二時發專電】陳濟棠出洋護照二十七日由何紹琮携返香港、陳短期內出洋、廣州訊、何鍵定二十八日返湘、

【香港二十七日下午十二時發專電】桂軍侵南路、謀奪糧秣食鹽、現北海電報已不通、開平至梅菉·化州至雷州公路汽車皆被封、香翰屏陳章甫奉命南巡、聞桂軍佔廉江城、

【香港二十七日中央社電】王寵惠由滬乘柯立芝總統輪於二十七日上午十時抵港、魏道明·黃麟書·謝瀛洲·鄒敏秀等到埠歡迎、王下榻半島酒店、今晚或明早入省謁蔣委員長、

【香港二十七日中央社電】陳濟棠二十七日下午三時半赴九龍塘蕭寓、訪蕭佛成辭行、陳因放洋在即、二十七日午十一時、偕梁植楹赴督署、向護督那大辭行、

【九江二十七日中央社電】牯嶺電話、中央社記者二十七日晨晉謁孔副院長、叩以桂事、孔談、中央及蔣委員長對桂局始終主張和平解決、現正謀種種辦法、使僵局打開、希望李白能迅速覺悟、毋自誤誤國、中央對陳李且已取銷通緝令、對李白決無不可優容倍加愛惜之理、對黃主任入桂一節、孔謂無確息、

【廣州特派員通信】對桂問題、因桂當局之反復無誠意、致遷延時日、影響國家、計、劉國民大會召集在即、全國民衆切望統一早、故對桂事解決實有不容再緩之勢、參謀總長程潛應蔣委員長電召、偕居正院長來粵斡旋和平、李白雖一再反覆、而程等之努力仍未放棄、記者特往訪程氏於東山旅寓、叩以日來對桂接洽經過、據談中央對桂始終主張寬大、本人偕居院長來此、亦欲盡私人之力、從旁勸導、使白健生等體中央之意、早日放棄成見、本人到此、適劉爲章亦到、乃將中央對桂之希望及桂對中央之請求、均分別指示、由劉携回、劉對中央指示各點、甚爲滿意、其歸後聞李白對各點亦示同意、惟其對中央之要求、一再反復、狐疑猜忌、無誠意可言、惟中央爲全地方免受兵燹、禍、故以最大容忍期待李白覺悟、彼等既離開事實、以空論迫中央、中央國策何能受制于一隅、且所要求條件、屢屢變更、中央採擇之後、彼即續有要求、其別有用意、不願和平可知、故和平希望恐難如中央之願、記者詢聞總長有與白約會晤面之說、近來電報接洽有無成績、答稱本人有意與彼晤面、但須彼有誠意表示、在彼無誠意之先、本人遽往、反多不便、近日仍有電報往來、今明日當有電覆去云云、（八月二十六日）

紙幣發行稅

保證部份照舊征收

財部派員調查數額

【南京二十七日下午九時發專電】自實行法幣後、財部對銀行紙幣發行稅、是否仍予征收、曾一度考慮、現決定除中央銀行外、其餘中國·交通·農民三家紙幣、及地方銀行輔幣券發行稅、除準備金部份免征外、四成保證部份、仍照一點二五稅率征收、該部已派員調查數額、即可竣事、將依調查數字、令各行繳付、

板垣昨抵津

會晤田代及橋本等

協議今後華北對策

【天津二十七日下午十一時發專電】板垣二十七日晨由平飛通、午後四時飛津、即晤田代、報告在綏調查情形、定二十八日晨開重要會議、二十九日返長春、

【北平二十七日同盟社電】視察綏各地後昨日來平之關東軍參謀長板垣、二十六日午後赴通州訪殷汝耕、二十七日向今井武官聽取冀察方面之各種情勢、並交換重要意見、爲時甚久、午後三時、乘飛機赴天津、到天津後、將與田代·橋本等以冀察最近之動向爲中心、協議今後方針、又板垣參謀長對於華北問題有積極的意見、天津駐軍雖擴、强化、然關東軍對於華北有特殊之關係、故須與天津軍呼應、關東軍天津駐軍雙方巨頭一旦在天津舉行會議後、今後之華北對策、必有大發展、

【北平二十七日路透社電】關東軍參謀長板垣今日在北平語新聞訪員稱、關東軍在最近之將來、不欲在內蒙有所行動、渠從未夢想及此云、板垣又否認張北駐有日兵之說、謂該處蒙古軍校僅有日籍教練員三四人、此爲普通學校、而兼授軍事課程者、渠意最近綏遠之戰事、參加者爲土匪、若輩第一次進攻、經綏軍擊敗、繼復進攻、而遭綏軍完全擊退云、

【北平二十七日中央社電】板垣中將二十六日由綏飛平、二十七日下午接見中國記者、據談、余二十五日由津飛綏、係考察性質、並無特殊任務、在綏停留一日、會拜訪傅主席、惟僅作寒暄而已、綏東日前謠言甚熾、但地方則甚安謐、且自王道一匪被槍決後、此種謠言、近已漸趨平息、外報傳日本要求將察北六縣劃入綏東五縣合併之說、此爲夢想不到之事、豈値識者一笑、余此次來平、係係路過、不擬拜訪此間當局、定今日下午即行飛津、在津與駐屯軍靠陳一度會議後、二十九日即飛返長春、

魯黃河穩定

豫趕造防禦工程

【濟南二十八日晨一時發專電】孔祥榕電韓復榘魯三河局稱、此次黃河大漲、幸未出險、盼仍努力、兩月內不出險、即可定地點開安瀾大會、

【開封二十七日中央社電】河務局長王力仁、二十七日語記者、以過去統計、黃河水位八月最高、現全月將完、本縣望平安渡過、豫境防禦工程、早已做竣、惟趙莊民埝、以包工者運石延誤、直至最近收回自辦、七千石方始運齊、全工本月可竣、長一華里、共費洋五萬八千餘元、

【濟南二十七日下午十時發專電】魯黃河各游穩落、工情甚穩、

修築滄石路

原則業已商定

【北平二十七日中央社電】陳覺生談、修築滄石路問題、與十河曾數度接洽、原則方面、業已決定、但尚無具體辦法、預料再經幾次商洽、或可於短期內興工修築、

許劉兩使

將先後返國述職

【南京二十七日下午十時發專電】外交界息、許世英·劉文島兩大使將分於九月下旬及十月初返國述職、

梅樂和展期返滬

留北戴河療疾

【本市消息】海關總稅務司梅樂和前由滬北上、視察各海關、督促厲行緝私事宜、原定日內即行返滬、昨據海關接電、梅因染恙、留北戴河療養、返滬須延期、

駐土耳其大使 賀耀祖昨抵京

即往訪見張外長等

中土商約在談商中

【南京二十七日中央社電】賀耀祖二十七日晨七時由滬乘車到京、賀友好多人、均到站迎接、賀下車後、即赴寓休息、十時許到外部謁張羣·徐謨·陳介等、報告一切、據語記者、土耳其爲大戰後新興國家、其政治經濟、以及社會一般情形、均有特長、足資借鏡、本人到土後、對該國一切措施、均極注意考察、得土政府協、、收集材料甚多、現已彙成報告、呈送中央參考、土總統凱末爾將軍、對我國處境極表同情、對蔣委員長尤欽佩、中土商約現仍由駐瑞士胡公使在日內瓦與土駐瑞外交代表商談中、本人在土亦時與該國當局交換意見、俾作訂約參考、我在土僑民、因兩國全無商務關係、爲數無多、近土政府頒布小本營業及工人必取得土國國籍者、始得在土工作後、我僑益見減少、本人何時返任、刻尙未定、此次回國、所冀國民在思想上確有進步、希更努力、至何時赴粵、謁蔣委員長、現在請示中、

籌設縣司法處

各省已擬具計劃

魯豫甘各縣改設

【南京二十七日中央社電】法部以縣司法處組織暫行條例已公佈、前經通飭各省積極籌備、定自本年七月一日起、分三期改設縣司法處、於明年年底以前、一律改設就緒、各省中除粵省現已無兼理司法縣分不計外、其尙未施行法院組織法之廣西等七省、已令飭得延至該組織法施行之日籌備之、截至現時止、在已施行法院組織法各省、□據魯·豫·蘇·鄂·湘·皖·冀·閩·晉·甘·寧·察等十二省、先後擬具計劃呈復、就中魯豫甘三省、均於本年七月一日、將全省兼理司法各縣、揭數改設、其他各省、則均瀕令分期辦理、惟蘇省府建議不採取縣司法處過度組織、主張逕行籌設地方法院、已函復爲原則上之贊同、在未施行法院組織法各省中、綏青兩省亦經遵令分期改設、又寧夏之預旺縣、已改設司法處、

成都事件

蔣院長令劉湘 緝拿兇犯嚴辦

加意保護外僑維持治安

兇徒二名已槍決

【成都二十六日中央社電】二十四日暴動時向日人行兇之暴徒劉成光蘇得勝二名、業已當場拿獲、並均即予槍斃、

【成都二十七日中央社電】二十四日暴動、當時混亂中、日人四名亦遭暴徒毆擊、其中二名、經軍警奮力救出、另二名有謂傷重身死者、亦有謂失踪者、一時不能查悉、事後檢點屍體、發現屍身二具、無人認領、地方當局疑係日人、前日日本駐重慶領館館員志波嘉六飛成都、經証明該屍身二具、確係日人渡邊深川二人、至是日人二名傷重身死、遂以証實、外交部駐川康特派員吳澤湘二十七日電重慶日領糟谷通知此事並託代向死者家屬致唁、原電如次、「昨抵省、查得二十四日事變、屍身中尚有無人認領者二具、經與志波先生認明確係渡邊深川兩君、本人當極驚愕、以爲中日邦誼正睦、遽見發生此種不幸之事、特電表示歉忱、並竭誠哀悼、尙冀台端代向兩君家屬轉致唁言、至于兩君身後事務、本人自當竭力辦理、統希代爲安慰爲禱、吳澤湘叩感（二十七日）」渝日領糟谷廳二及隨員四人定二十八日乘機飛蓉、調查蓉案眞象、

【成都二十七日中央社電】成都暴動事件平息後、經華陽縣府拿獲首要移送警備部、訊明執行槍決、並宣佈罪狀云、爲宣佈罪狀事、本市縣馬市街大川飯店發生兩決一案、當經華陽縣府派隊拿獲首要劉成光蘇得勝二名、報由四川省政府核准、令發本部就地正法、以伸法紀、本部提訊該兩犯、均供認糾衆釀禍不諱、除取具供詞呈報備案外、當將該犯劉成光蘇得勝二名驗明正身綁赴刑場處以死刑、以伸法紀、合行宣佈罪狀、俾衆週知、用昭炯戒、此佈、

【南京二十七日下午十一時發專電】京中接成都二十四日暴動向日人行兇之劉成光蘇得勝二名、已當場拿獲槍決、楊開甲邵毓麟定二十八日飛成都調查、聞受傷之二日人、在醫署療養、經過良好、

【上海二十七日同盟社電】在南京松村大使館書記官今晨抵滬、與大使館當局接洽之結果、決於明晨偕鈴木書記生乘飛機飛成都、又大阪每日新聞田知花上海支局長上海每日新聞深町社長及大阪朝日新聞中村特派員亦決同行、

【東京二十八日零時電】關於成都事件、日外務省頃正等候詳細官方報告到達然後再與中國方面談判解決辦法、據聞中日雙方官員頃均飛往成都、就地視察、

蔣院長令劉湘 詳報事件眞相

【九江二十七日中央社電】牯嶺電話、蔣院長孔副院長二十六日電令川省劉主席、略稱、據報二十四日晚四時成都亂民發生暴動、聚衆數千人、搗毀商店、擊斃日本記者兩名、負傷兩名、一說兩日人重傷、一失踪、一安全出險、又一說僅死日人一名、羣衆昨晨八時因軍警開槍始散、渝蓉均戒備等語、此間未接省府電告、不知眞相如何、請速將詳情查明電告、一面勸令將未領有合法護照之外人護送出境、其已領有護照及素在川境居住者、加意保護、一面緝拿兇犯、從嚴究辦、並竭力維持治安、勿使事態擴大爲要、

【漢口二十七日同盟社電】在成都遇害之漢口日僑瀨戶尙、本日有其第二次電報到此、其文曰、「瀨戶受傷、然未致死、不能發言」、由此電文、可知瀨戶受傷甚重、不能發言、其電報由他人代拍、又漢口仁丹公司高橋山本兩日人、由南陽越成都、昨日此間接到消息、兩人下落不明、然今日查知其本身平安、與成都事件無關係、聞仁丹公司電命兩人返漢、

日本各報評論 成都不幸事件

【東京二十七日中央社電】今日各報社評、一致評論成都事件、日日新聞稱、此事不能僅以道歉、保障不復發生同樣事件、懲治負責人員等外交文件解決之、如國民政府當局坦然負完全責任、考慮一般局勢、開始對中日關係加以調整、則轉禍爲福、尙屬可能、反之、設處此困難情形中、仍墨守其傳統政策、而不能振拔、則將來不幸事端之不可避免、已屬勢所必至矣、朝日新聞謂、成都事件發生、使中日關係益趨糾紛、雙方均當引爲至憾、聞此事係由共黨煽動、其目的乃欲陷國民政府於困境、川省共黨漸告肅清、雖爲事實、但共黨在省會要地、政府軍後方、尙能造成紛擾、無論如何、中國當局應負責任、我方固當調查此事之起因、但日政府同時必須探究日僑在華常被攻擊之主因果何在也、讀賣新聞則勸日政府乘此時機、放棄向來粗疏解決各事之方法、堅持在成都重設領館、該報又謂、須担保將來不再發生同樣事件、實屬至要、否則中日關係調整無望云、時事新報謂、中日關係現正入於新階段、已往兩國間之陰霾、方期得以澄清、不意成都不幸事件突然發生、殊爲憾事、苟此事能爲中國根本放棄抗日態度之關捩、則禍爲福、亦非難事、日本對華態度、有數點亟需吾人之反省、並須注意、勿作激華人情感之無益舉動云、又中外商業新聞稱、調整中日關係之最要的前提、厥爲完全消滅反日運動、至造成光明前途之唯一方法、只有要求國民政府完全取締現在蔓延中國全境之反日運動、蓋此爲中日關係調整之試驗云、

粵財政整理後

漸可收支適合

禁烟賭後省庫短收甚鉅

整頓田賦以資抵補

【廣州特派員通信】廣東及四川、同以富饒雄視各省、氣候溫和、地省肥沃、魚鹽之饒、海舶之利、省用易足、故主持得人、則國用足、奸邪據之、則可以割據抗命、中央於去年今日、統一川蜀、記者隨軍視察、觀感所及、已爲國家前途稱慶、此次來粵、以去歲見之於蜀者與粵相校、蜀中富庶遜於粵者猶多、國家資源日增、國結日固、多難興邦、良有以也、蜀粵二省入民國後、同受內亂、耗損民力、而蜀中軍閥搭克人民尤甚、粵省同胞初則資助北伐、已柔未敏賦、中經共匪迭擾、軍人割據、陳濟棠以食卑之質、總攬黨政軍大權、無私利者則事雖大而不舉、足肥己者、雖貫怨天下亦不惜爲之、驟統制之名、與商民爭錙銖之利、盜用法幣制度、濫發粵鈔至二億四千餘萬元、四川幣制已極紊亂、及中央整頓收回時、總數不過四千餘萬、

粵省財富

在於貿遷之利、故濫發紙幣、濫增捐稅、間接取之於民、民間所感痛苦、乃遠在四川之上、粵省不以田賦爲重、故無預徵之舉、職是之故、擾粵軍閥、雖皆貪黷果翳、而民衆怨之不若蜀人之深、中央統一粵省、對一切秕政、務在剪除、體減捐稅、確定預算、禁絕烟賭、均在精密設計之中、務在下月中一律確立、理財爲百政之母、粵省因烟賭及苛雜太多、處處予官吏以貪污作弊之便利、故粵吏之貪、冠於各省、中央政策在一切更始着手之初、尤爲觀感所繫、故不惜犧牲每年三千萬元之鉅大收入、以禁絕烟賭、賭捐居粵收入之首位、其歷年收入、記者已於前函述及、惟粵既短此鉅大收入、於財政上究有若何影響、當爲國人所欲知、記者頃向中央派來理財人員研討、茲歸納當局所抱信念、述之於此、廣東與歐美思想、接觸較早、社會各方面較爲進步、惟政治不良、致對國家無多大供獻、前乎此譬如擁有鉅資之子弟、不務正業、

紈袴子弟

致家業日落、今後將改邪歸正、擧族利頼之焉、粵省因人民程度較高、一切設施雖難符吾人希望、而大體上與各省較、多能在水平綫上、故除財政外無需多人興革、從而推進、即足超越他省矣、中央此次對省府人選、皆擇中中央服務具有成績而籍隸粵省、深知粵中利弊者、蔣委員長殷殷囑各員努力造就此革命策源地爲模範省、以粵之人才物力、固必有成、宋氏長財政者爲宋子良、宋氏前此輔助中央財政之改革大計、献替頗多、故於理財之道、極有經驗、故以財政特派員兼財政廳長、對國地兩種收支、均負統籌之責、粵省久在

割據之下

、國地收入混合不分、軍費支出於國稅項下開支、但不敷甚鉅、巧立名目、移用省款、每年支出占總收百分之六十上下、數目則三千萬至四千餘萬元、宋抵任後、首將中央稅及地方稅劃分、軍費劃歸中央支出、省預算已經提出省府會議、對數目大加核減、務使做到收入適合、因禁絕烟賭廢除苛雜後、每年總收入減少在一倍以上、年短收約三千數百萬元、故新預算省政費祗列二千餘萬元、與歷年均在五千萬左右較、已減少一倍、其所以能減少如是鉅數而不影響省政者、一即因廢止各捐稅後、節省若干支出、二爲舊預算中（二十四年度至本年六月者）列債務費二千八百九十餘萬元、所謂債、即填補在國庫開支之軍費不足數、而實際以償每年不過需要三百二十餘萬元、新預算既不負擔補軍費之責、則已減少二千數百萬元矣、中央及粵省府、對粵財政政策之樹立、頗費研究、去惡留良、毅然犧牲半數收入、其經過頗足稱道、前此粵省財政、所走者盡爲邪路、以烟賭雜款最易、故視爲收入主體、不但戕賊國民、且養成稅吏舞弊之習、宋氏謂本人此後在導財政人員入於正途、一切邪路務予堵塞、如不禁絕賭博而於中取利、則貪污弊端萬難清絕、因賭場在於利誘、賭徒在於貪得、

入其中者

何能脫然不染也、故決然不顧每年減少收入近二千萬元之鉅款而禁絕之、賭博乃粵人一大污點、深盼社會羣力禁絕之、公開吸食鴉片、現祇粵省、與賭同爲粵官民之汚點、禁烟在中央設有專任機關、故省府已請中央直接執行禁政、如何禁絕、已在中央計劃之中、財廳不再過問、未禁絕之收入、不但不列入省款、即由財政特派員監督之廣東國庫款中亦不列入、即財政及罰款、本人均不過問也、對粵省財政政策、採扶助國民經濟發展之方針、對捐稅近於妨害國民經濟者、均逐漸廢止、粵省特有之捐稅、雖目爲苛雜者、每年收入約一千九百餘萬元、其中亦有因適應本省環境、其性質不甚妨害國民經濟者、並有對某項國產含有保護性者、容從長研究、大約在計議廢止之捐稅、其收入額約年九百萬元、

廢止苛雜

及烟賭後、省庫收入大減、其補償方法、惟一手段在整頓正當賦稅、粵省因苛重不正當收入、對正當之田賦及營業稅、均任其漏稅、如田賦收入祇五百餘萬、如清丈整理後、自可增加倍蓰、即沙田一項、現祇報七十萬畝、據云共有五百萬畝、現正準備用飛機測量、增加收入當百萬元亦極易、營業稅現祗收入百五十餘萬元、以粵省各地商業之發達、收入當絕不祗此數、一經整頓、亦可大增加、粵省投資經營之實業、已用去資本四千萬元、工廠建設猶在、如添入專門人才、使營業合理化、亦粵省一大收入、足省庫之不足、省府計劃聘用專家、對已有各廠之價値、

重新估定

、其具有發展價値者、擬招華僑加入資本、作官商合辦之企業、現已經設立者已有九廠之多、如製糖·製紙·紡毛·紡絲·硫酸·飲料、及正在籌辦之煉鋼廠、在粵省、爲有希望營業、經營得法、足可獲利、粵省財政頭緒紛繁、賬目不清、整理頗費、夫、各項收入於整理着手之始、均當向外發表、對以前許多爛賬、均擬使之公開、此後分文收支均公開、並努力使收支適合、前此歷年收入均不敷支出、舉債甚多、此後對舊債一槪加以整理、並避免爲填補虧空之舉債、本年度以全力謀收入之整頓、逆料下年中當能達到收支適合之地步也、（二十五日）

孔祥熙談 整理經過

【九江二十七日中央社電】牯嶺電、孔祥熙談、關於整理粵省財政金融案、現正由宋廳長根據訓令辦理、不久當上軌道、苛捐雜稅、正調查撤廢、粵民久苦倒懸、今後當可安居樂業、粵省財政金融、因以前當局歷年之苛刻、致政令甚紊亂、此次在短期間中、經派鄒徐兩次長、宋特派員·陳顧問·陳副總裁·唐員一行長等赴粵、秉承蔣院長之旨、籌劃整理、已有良好成績、見政令如統一、中樞如鞏固、一切難題可解決、民衆痛苦可減除、希望全國民衆、各省軍民長官、時解之一團結之重要、合力擁護中央政府、鞏固中樞政權等語、

國大選訊

【南京二十七日中央社電】遼吉黑熱四省選舉事務所、以新疆青海等交通不便、所有東北四省代表選舉之票、如何辦理、函請國選總所核辦、總所已決定特派飛機至遼遠省區、迎取票、辦法、函復該所查照辦理、

【南京二十七日中央社電】國民大會業經訂於十一月十二日在京舉行、茲離大會日期、僅有二月半之時間、全國對此關係國家政制之大會、其進行近況、無不加以注意、按國選總所成立後、即規定各省市辦理選舉之期限、當電知各省市及特種選舉事務所、如限辦理、其限期爲、（一）八月十五日以前、公民宣誓登記辦竣、（二）八月三十一日以前、推出十倍候選人呈核、（三）九月二十日以前、發還圈定之三倍候選人、（四）十月十日以前各地方選舉完畢、將選舉結果呈報總、（五）十一月五日以前各地代表到京、但據目前情形測之、第一項之限期已過、尙有少數省份未能竣、第二項限期再三四日即屆滿、而各地向總所呈核候選人者寥寥無幾、如候選人不能如期推出、正式代表之產生勢將受其影響、總所除電促各省市迅予提辦外、對有特殊困難之處、决將酌予變通、其補救辦法、將於下次所務會議提出商討、

【北平二十七日中央社電】國大蒙藏代表選舉平辦事處長李鳳崗、前因籌備選舉事宜、晉京請示一切、茲已公畢、于二十六日返平、關于平蒙藏代表選舉、現正趕辦、蒙藏旅平王公人士登記、一俟登記完竣、即舉行公民宣誓、推舉候選人、

【杭州二十七日下午十時發專電】海鹽縣長帰炳武連日撤換大批鄉鎮長、有劉吉齋等鄉鎮長二十六人、星夜逃杭、二十七日聯袂晉京請願、當地各公法團對此深起反響、浙省自治會、已允代請糾正、

【開封二十七日下午六時發專電】濟源·博愛·修武·沁陽·輝縣·孟縣·延津·等縣、有多數公民及聯保主任控告非法選舉、舞弊、杞縣·商邱·蘭封·鄭州·淇縣·柘城·信陽·遂平·鄢城·竟有人假借名義、威脅選票云、如不照寫、定行暗殺云云、

【杭州二十七日下午十時發專電】開化縣地方對國選亦正在活動、惟匪出沒無常、連日鄉鎮長因不堪被擾、無法行使推選、相率遠避來杭、

【杭州二十七日下午十時發專電】浙省國選候選人活動頗爲熱烈、自由職業、律師方面有萬德懿、會計師有韓祖德、教育界有崇淵保、新聞界胡健中等、競選最烈、以區域論、最有望者爲蔣堅忍·劉湘文·陳文等、杭市新聞記者會推選候選人、定二十八日舉行、

【濟南二十七日下午十時發專電】韓復榘由曲阜返濟談、魯國選照常舉行、並未聞變更辦法事、

【青島二十七日下午十一時發專電】青市國大選舉二十七日上午舉行、午後職業及自由團體開票、沈鴻烈到場監督、區代表選舉二十八日開票、

王用賓談話

大赦政治犯

應經立法程序

現全國共約三千餘名

【南京二十七日下午十時發專電】司法行政部長王用賓談、大赦政治犯、當由國府命令行之、其範圍及詳細辦法、應經立法程序、制定大赦條例、反革命罪犯應否包括在內、亦有待於中央及立法院討論、現時政治犯在普通監獄內者約二千一百餘名、在各反省院者約一千零六十餘名、此僅概數、因新疆廣西等省監獄、月報尙未送齊、其不在普通監獄者、亦未計及、余定下月出發視察浙·贛·及皖北各屬司法情形云云、

新西蘭飛行家 契却斯德昨南飛

經福州香港赴印度

【南京二十七日中央社電】新西蘭飛行家契却斯德上尉·偕友赫瑞克·二十六日由本埠自備小型機到京、留一宿、二十七日晨七時一刻、駕原機離京南飛、經福州·香港·往倫敦、完成其新西蘭至倫敦之空中旅行、

【本市消息】新西蘭業餘飛行家契却斯德上尉、駕其自備之「浦士摩斯」小型機、前過滬飛平、因不獲假道蘇俄、當於前日折回抵京、昨晨七時起飛離京、過滬未停、逕飛福州、據上契氏在滬友人談、契氏此行、折回香港、經安南、暹羅、印度而抵英云、

美使館遷移

駐平人員一部南調

美使亦將常川駐京

【南京廿七日下午十時發專電】駐華美使館定二十八日遷入上海路新址辦公、美使現在平、不久即南下、今後將常川駐京辦公、駐平館員、亦將有一部份南調服務、

日總領會議 昨在滬開幕
武官會議將不舉行
川越因風滯留青島

【本市消息】日本駐華南華中各地總領事會議，以該國外務省事務官太田爲中心，昨晨十時起，在黃浦路使館辦事處舉行，駐京總領須磨、偕領事松村，於昨晨七時許乘車由京赶到，計出席會議者，爲太田・若杉（上海）・須磨（南京）・中村（廣東）・三浦（漢口）・松村・輔井・崎（駐滬領事）及尚未赴任之駐津總領堀內・使館華文參贊清水・情報部長吉岡・書記官荻原（前隨川越北上前日先由青返滬）等，由若杉主席，至十二時休會，午餐後，下午一時繼續舉行，至四時許始散，會期定爲三日，聞昨日會議，首對此次成都事件，交換意見，旋依照預定議程，由太田傳達外務省 旨，及華北領事會議經過，但詳細內容，日使館嚴守秘密，無從探悉，至該國陸軍省滿蒙班班長影佐前日下午由青抵滬後，除已一度晤日使館陸軍武官喜多外，昨日上下午，再度往晤，駐滬武官宇都宮，亦參加會議，據日使館息，陸軍方面，將無武官會議之召集，僅由影佐與喜多會談，交換並傳達意見，至海軍方面，已無再在滬召集武官會議必要，蓋海軍省代表中村，已由津轉道回國，日大使川越，本定昨午乘大連丸離青返滬，惟日使館昨接電告，因颶風關係，輪船停航，須延至今晨七時，仍乘該輪離青，計程明晨十時左右，可以抵滬。

俄滿邊境 越界衝突
雙方互提抗議
日方扣留俄輪未釋放
東京俄大使昨訪有田

【長春二十六日同盟社電】關東軍，局於二十六日下午發表蘇俄騎兵越境事件之內容 謂日軍監視隊於二十六日上午十一時半發見蘇俄騎兵二十人，由東寧縣東方蘇俄秘密警察署出來，渡過國境河川，侵入「滿」領爲蛇溝地方，俄兵見日兵監視其行動，即時開槍射擊，日兵不得已，與之應戰，驅之出境，俄兵遺棄死體一具退出「滿」境，未幾俄領保爾特副加方面增加援兵七十騎，並携重機關槍兩架，其姿勢似欲越境襲擊日兵，日本對此加以警戒，兩方尚在對峙中，

【東京二十七日同盟社電】有田外相二十七日正午邀駐日蘇大使優尼夫到外務省，關於二十六日在滿洲東寧東方勃發 蘇聯遠東軍不法越境事件，提出嚴重抗議，同時以最近蘇「滿」東部國境一帶，赤軍屢有不法行爲，引爲遺憾，若不在國境線根絕此等刺激事件，將與日蘇兩國關係以重大之影響，故要求蘇聯政府之猛省，蘇聯大使以未接到現地報告爲理由，避免備答而去，又植田駐「滿」大使鑒於事體重大，已電訓綏芬河三興津領事，嚴重抗議，

【莫斯科二十六日塔斯社電】據伯力報告，日本飛機侵入蘇聯領土事件，近來日益增多，本年八月十四日至二十三日間，日本飛機由「滿洲國」境飛入蘇聯國境已達五次之多，本月十四日上午十一時五十分，日本單馬達「偵察式」飛機一架，在一千五百公尺之高空，於桑芬克村東南六公里處越過邊境飛入蘇 領土內達六公里，更向北飛行，經過蘇境直達薩寧山，方轉向西方，於正午十二時〇五分飛返「滿洲國」，本月十六日正午〇五分日本「偵察」機一架，在五百公尺高空於哥太尼哥夫邊站西南二公里處飛越國境，向北飛過蘇聯領土約達四公里，本月十七日上午十一時五十五分日本偵察機一架，于西碶河東南六公里處飛越邊界，隨即向滿洲方面飛去，本月十七日正午十二時三十分日本偵察機一架，于巴的「摩羅曾那亞」地方（在于卡湖區域維諾格拉德卡村西北四公里）飛越國境，侵入蘇聯領土達六〇〇公尺，向北飛行約一公里，然後轉向潘子河鎮（譯音）方面飛回「滿洲國」，本月二十三日又發生越境事件，此次有日機兩架，於二十二號邊站處侵入蘇聯境內達十五公里，然後經由二十三號邊站飛返「滿洲國」，根據伯力消息，蘇聯駐日大使及駐哈爾濱總領事已受命對此種日機非法越境事件，向日政府提出抗議，

【莫斯科二十七日塔斯社電】據海參崴消息，本月十六日在貝斯卡多利葉島附近，被日本海軍扣留之蘇聯輪船「德萊克」號，現在台灣之台口（Taiko）港，船長及一部份船員均被拘禁，船艙亦被 開，日當局並對船員施行體罰，蘇聯駐神戶總領事已奉大使館命往台口，設法要求迅速釋放該船，並營救船員，

東行日記（二十二）

日本各大學中，在國際科學界上最負盛名的，是仙臺的東北帝國大學，其次便是東京帝大，再次是京都帝大○大阪帝大，因爲新近成立，我們以前差不多都不知道的○可是參觀結果，我們對大阪帝大認爲最滿意○仙臺因爲比較的太遠，我們沒有機會去，所以無從評判○東京帝大和京都帝大，當然也狠不錯，但是比起大阪帝大來，似乎還有遜色○拿設備來說，大阪帝大的理學部，房子是簇新的，儀器設備也是狠好○拿他們那一點經費，在狠短的幾年中，建設到這樣，眞是不容易○從人事上看來，這裏的教授人選，都是奮發有爲的青年○在我們參觀的時候，他們給我們的印象，是他們不但自己工作狠努力，而且也是非常熱心的把他們所做研究告訴我們○實在的說，我們這次到日本參觀，要講到熱誠的把一切告訴我們，就沒有一處趕得上這處，這許多熱心的教授們，却是拿的薪俸狠少，比中國一般的教授還低○這種苦幹的精神，也狠可佩○這最後狠可賞貴的一點，是這裏的人員，都保持有謙虛的學者態度○他們對於這幾年來的成就，絲毫不表示滿足或者驕傲的樣子○對我們總是說，他們學校資格太淺，成績太少，不能和別的歷史較久的大學來比，按照這種情形推下去，我想大阪帝大，在不久的將來，一定會在日本成爲一處學術的重心○我們那天下午，原來是預定往大阪帝大工學部去參觀的，後來因爲要參觀工廠，臨時辭謝○現在想起來，那邊沒有去，實在狠可惜○

三本油墨株式會社

由大阪帝大出來，我們往阪急食堂午餐○「阪急」是大阪急行電車的簡寫○這食堂是設在急行電車站附近，在阪急百貨店的八樓上○食堂的規模很大，同時可以有許多人就食，而且來也來得很是快○我們在那裏吃的是三十錢一客的「瓏及」（lunch）○這樣一客飯量是狠多，有炸大蝦，猪排等，放在一隻大盤子的裏面，另外還有一小盤飯和一杯茶○

午飯以後，我們坐汽車往「株式會社三本榮次郎商店」去參觀○這店是一家製造和販賣印刷油墨（Printing Ink）的公司，規模不大，據說牠的總廠在東京○這裏的廠，每天祇出兩噸的貨品○印刷油墨，製造時是拿顏料（Pigments），乾性油，假漆（Aarnish）和乾燥劑（Drying agent），混和起來○這廠祇是做這種配合工作，顏料的製造，附設在東京總廠○

到廠以後，他們先拿茶點來招待我們，並送了我們每人一份「印刷油墨製造工程」的簡單說明○另外還送了我們厚體五份他們的「印刷油墨色鑑」，裏面印着該會社出品印在報紙上的樣本○

參觀的時候，我們先到試驗室，裏面在做關於油墨的各種試驗○這裏面一種主要的試驗，是把塗上油墨的物件，放在熱水裏去煮，看牠的顏色是否會透到水裏；這樣就可以知道油墨裏所含的顏色，是不是能在水裏溶解（好的顏色，應該不能溶解），另外一種試驗，是曝露試驗（Sunlight Exposure Test）○進行這種試驗的方法，是把油墨塗在小塊木板上，放在見太陽光的地方，放存半年或一年看牠是不是褪色○試驗印鐵罐的方法，是把油墨印在馬口鐵（Tin Plate）做的小塊板子上，擱在烘箱裏面，在攝氏表一百三十度的溫度下烤乾○從這試驗的結果，就可以測出所用的油墨，對於印在馬口鐵上是不是合宜○要是所試的油墨，是預備印在罐頭上的話，那就需要將這加熱的試驗，在一隻壓熱器（Autoclave）內進行○試驗油墨（或者裏面所含假漆（Varnish））濃粘性（Viscosity）的方法，是讓小的鋼球，經過油墨落下，用停錶（Stop-Watch）紀錄落下所需的時間○確定油墨顏色的方法，是把牠在一具色調計（Tintometer）內和一些標準有色玻璃片相比○最後還有一種試驗油墨是否合於印刷用的方法，是拿印好的印刷品，擱在一隻保溫器（Incubator）內，維持在一定的溫度，看牠起不起變化○

由試驗室出來，我們到了研磨室○在那裏存着有各種顏料（Pigments），放在儲 桶內○這顏料，按照牠們的需要，從這室內取出來放在各種樣式的研磨機（Grinding machines）內，磨成粉末○除顏料外，其他需要研磨的材料，像做乾燥劑（Drying Agent）用的硼酸鎂（Magnesium borate），也在這室中磨碎○磨好的原料，在一隻混合器（Mixer）內和勻，然後送到一架油墨磨（Ink Mill）內，加假漆，乾燥劑，等等，經過相當的時間，[illegible]磨勻○這廠所用的油墨磨，是兩匹牛馬力的，每天據說能出一噸（?）貨，油墨磨的樣式，是一種三滾機（3-roll mill）○由油墨磨出來，裝入罐子，就送到庫房，作爲成品了○這廠所製的油墨，拿顏色來說，現在一共有紅，藍，綠，白，黃五種○綠色是用藍黃二色拌成的○

大阪城

看完油墨廠以後，在下午兩點半左右，我們出發往「大阪城」去參觀○日本也和我們中國一樣，一般老的城市，多半還留下有古代的城牆○現在新的發展，多半在城外進行○以前離城很遠的荒野地方，現在變成很熱鬧○古城的遺址，却變成很冷靜，讓人去遊覽憑弔○這樣的日本古城，現在往往劃作一種公園或者博物館，城門有一定的啓閉時間，過時就不能進去○有的部份，也要買門票○我們這次，因爲大阪市役所的招待，凡能進去的地方，都讓我們進去，不要買票○在一切日本古城中，大阪城最富有歷史上的意義，因爲牠是日本全國人民所崇拜的民族英雄豐臣秀吉所遺成的○據說豐臣秀吉的一番大事業，是從建造這城做起點○這城的大部份和城外一片廣場，現在已經劃作公園，任人遊覽○但是一到城門口，就看見高懸着有「第四師團司令部」，「陸軍兵器支廠」，「陸軍兵器庫」等招牌○進城以後，立刻看見三所洋樓，那就是這幾處軍事機關的所在，在軍事空氣控制一切的日本，看見這種機關，當然給參觀的一種特殊的感覺○再走進去，到了「紀州御殿」○這殿很大，據說裏面能舖一千舖席子，明治天皇，曾經在這裏受過朝拜，可惜現在不能進去○

由紀州御殿，前走不遠，上了幾十步的石階，就到了「天守閣」○天守閣是一座高樓，帶着特殊的日本風味○當初是作軍事上作瞭望之用，現在却變成一種歷史博物館，裏面分成八層，陳列着有古陶器，古劍，書畫等等，從天守閣最高的一層，可以看見大阪城全景，還可以看見大阪市不少的一部份○大阪城是全用大塊石頭築成的○城裏還放着有幾塊很大的石頭（最大的高八米，闊十一米）很是有名○圍着這蒼老的古城，也和中國各古城一樣的有一道護城河○祗是這城比起中國的名城來，却小得多了○當我們參觀的時候，城前的廣塲上，正在忙着大興土木○他們告訴我說，是在造游泳池○我看倒很像在那兒建築軍事上的地下倉庫○

出城來，下午四時，我由大阪市役所，往中華民國駐神戶總領事館，拜訪那裏的我國代表，因爲他早上曾到車站來接我們○

粵審計處 處長人選內定

【南京二十七日中央社電】新任審計部審計廳第二廳長何啓澧，二十七日到部接事，因粵省府已允自九月份起墊撥經費，在九月內可成立，該處長人選已內定，即可發表，

古物保管機關 統一管理

【南京二十七日下午十時發專電】內政教育兩部爲統一管理古物管理機關，會迭商齊聯絡辦法，並已分函各古物研究專家，暨古物保管機關簽註意見，限本月底前簽復，將來擬交中央古物保管委員會，擬訂具體辦法，

颶風吹鄞海面 日鮮將受影響

【南京二十七日中央社電】中央氣象台息，颶風二十七日晨進抵離東二百公里處海面，在東經一百二十四度半北緯三十度間，江浙沿海已發生大風雨，惟該颶風現改向北偏東進行，速度每時二十公里，京滬一帶影響漸減小，但鮮日將受重大影響，

【南京二十七日中央社電】據中央氣象台二十七日下午五時報告，颶風改向後，已進抵離長江口三百公里之海面，中心在東經百二十五度半，北緯三十二度，風力甚強，向北北東推進，速度三十公里，在二十四小時內可到朝鮮，及我國黃海，魯省均將發生大風雨，至長江下游及東海濱，二十七日均曾發生陣雨，但影響現已減小，

平市檢閱義教小學生 日期已規定

【北平二十七日下午九時發專電】全市義務教育短期小學生，定九月十四日大檢閱，人數約一萬六千餘，檢閱辦法，義教委員會十七日公布，

綏德至瓦窰堡 碉堡築寨完竣
高桂滋前往視察
準備貸欵救濟農民

【西安航信】據綏德電訊，陝北剿匪自綏（綏德）宋（宋家川）公路完成後，湯軍之王兩師，均移駐清澗一帶，從事修築由綏德至清澗之綏清公路，並担任向延川清剿之任務，原駐清澗之高師高健白旅，由開至瓦窰堡接防，師長高桂滋以其防區多爲新收復之匪區，爲就近督促築碉修寨，及嚴令搜剿殘匪，安撫難民計，特於本月十四日由綏德出發，經過雙湖峪南溝岔等處，於二十日始抵瓦窰堡，沿途視察各地情形，及士兵生活，隨加指示，瓦窰堡各界二十一日舉行歡迎高氏大會，婦孺均參加，計到千餘人，由高氏訓話，對難民極力撫慰，並允設法救濟，此次並携到大洋千元，日內即可散放，對于自首之青年男女，決以寬大懷，不究既往，並報告以後尚有農民銀行之貸欵，亦移爲農民之救濟，參加民衆，無不歡呼，現在南溝岔等處雖經收復，但四鄉仍不時有匪軍潛伏擾亂，企圖破壞我軍之碉堡線，高氏已嚴令部屬搜剿，二十一日李團長率步騎各一營，由南溝岔西向李家峪游擊，遇匪千餘，據險頑抗，我步兵奮取山頭四五次，匪仍死守不退，後由騎兵繞至匪後夾擊，匪始逃散，一部投誠，計此役斃匪團長一人，營長排長各三人，俘四十五人，高氏仍令隨時消剿，此外由綏德至瓦窰堡沿途，碉堡築寨均已完竣，惟各村莊均被匪破壞不堪，房舍多被拆毀焚燒，遺留者亦十室九空，所居僅爲老弱婦女，時有餓斃之處，瓦窰堡昔爲中央所在地，現則田園荒蕪，城市蕭條，慘不堪言狀，我高旅到達後，除築碉外，並代民修寨，清除街道，安撫居民，竭力提倡衛生，以防疫癘之傳染，人民極爲愛戴，聞高師長在瓦窰堡尚有數日勾留，不久即將返綏德云，（二十六日）

天津海河 盜匪刼輪
擄去乘客約三十人
匪乘民船登岸逸去

【天津二十七日下午十一時發專電】津法商儀興新記公司，代理利河號輪，二十六日晚七時半由塘沽駛津，行至宋莊，遭匪刼去衣物甚多，並擄乘客約三十人，匪乘即在津縣寧河交界趙北莊地方，乘預伏之接應民船上岸逸去，利河輪至二十七日午後一時始抵津，船主已報請官方查緝搜剿，

【天津二十七日路透社電】來往天津塘沽間之渡輪利和號，今日下午抵津，據云，該輪昨晚由塘開津途中，在新河被海盜所刼，盜共八人，皆冒充乘客，該輪由塘沽開出不久，各盜皆袖出手槍，逼令船主向下游開駛，船上乘客百餘人之財物，悉被搜括淨盡，各盜强迫船主將輪靠岸行駛，迨至趙北莊地方，各盜遂登預泊該處之木船，並綁去乘客二十二人，以便勒贖，各盜離輪之前，令該輪當夜仍留趙北莊，不許開行，據云各盜大約係逃往寧河地方，

嘉善警匪激戰 匪死六人餘逃竄

【嘉善二十七日下午十一時發專電】今日下午四時許，有土匪四十餘人，在下家田地方，分乘帆船八隻，與水警激戰兩小時，結果斃匪六人，並獲匪船一艘及槍枝等，餘匪均竄散，現保安隊及水警全體出動搜剿，

太平洋學會
美代表演說三原則
中國須維護其獨立
日本應尊重各國在遠東利益
芳澤謂日本必須向中國發展

【約桑密地二十七日哈瓦斯社電】太平洋學會昨日晨續開會，討論遠東方面發生戰爭之可能性一項問題，當由美國代表麥克唐納，提議設立全世界聯合安全制度，以弭戰禍，其言曰，遠東方面苟欲樹立持久性之和平，則西方各國，對於中國維持領土完整之決心，與夫日本在遠東方面所處特殊地位，勢當兼籌並顧，庶幾有豸，須知遠東方面若果發生戰事，不論係由何國參加，必將波及全世界，而釀成燎原之禍，世人安可等閑視之，至於西方各國在遠東方面現所保有之利益，則日本務當加以承認云云，日本代表芳澤謙吉當即繼之發言，略謂中國素採猛烈反日態度，至於日本向華發展，則因人口膨脹之故，勢在必行云，最後並由加拿大・荷蘭，及澳洲聯邦三國代表，對於美國代表所提樹立聯合安全制度之議，表示贊成，

【約桑密地二十六日國民社電】太平洋學會今日舉行首次全體 會，討論太平洋方面和平組織問題，美國代表麥克唐納宣稱，遠東發生戰事勢將招致空前未有之世界大戰，華盛頓會議所以失敗，實因當時對於遠東狀態之變遷，未能顧及所致，吾人於希望保障遠東和平之前，必須承認三項根本原則，（一）吾人應承認日本在地理上所處之特殊地位，（二）**中國**應決心維護其獨立，（三）**日本**應認識其他各國決不願放棄其遠東方面之利益，加拿大代表達福宣稱，英美兩國在遠東勢力之削弱，實爲造成現狀之主因，兩國對於遠東均已無能爲力，英國不願認識事實，美國則較爲講求實際，達福主張以凱洛格非戰公約爲根據，組織集體安全制度，巴達維亞代表主張關係各國舉行直接談判，中日兩國尤應爲之，並主張由國聯主持召開會議，大平洋圓桌會議，**日本**代表團於開會前，要求召開九國公約會議，但表示願以凱洛格公約爲基礎，修改該約，而不顧國聯主持其事，並謂自九國公約簽訂以來，蘇俄勢力崛起，已使太平洋局勢爲之改觀云云，

【約桑密地二十七日國民社電】中國政府前顧問懷德爵士，今日警告太平洋學會稱，日本如侵入菲列濱，則必威脅新加坡，英日關係因必隨之趨於嚴重，日本利益必有一日與非列濱內政發生衝突，屆時日本必宣稱曰，日本利益已受非政府政治干涉或無力保護而受損害，屆時則**英國**屬地必不能再以日本有事於北方，不遑南進而自安矣，

【約桑密地二十六日國民社電】太平洋學會今日繼續開會，美國分會秘書費爾特宣稱，一九三九年，美國爲推行其遠東政策，費去金錢在六萬萬元以上，大部係用於擴充海軍，藉以抵制日本之威脅，該年美國此項政策之經濟上所得之利益，僅達八千四百元，大半係得之商業及投資，故以經濟價值而論，此項政策確屬得不償失，但**美國**政策，亦有非經濟的性質者，更非斤斤以收支爲轉移也，美國海軍所對付者，即吾 由之獲得最大利益之國，美國在太平洋維持强大海軍，專爲對日，已非秘密，此外美國在遠東駐軍亦須年費數百萬元云，

【約桑密地二十六日國民社電】法國前總理薩勞今日在太平洋學會全 會議宣稱，法國以集 安全爲其傳統政策，並謂國聯所以未能制止義亞戰爭 實因各會員國缺乏援引盟約之一致精神，非因實力不足之故，再開國際軍縮會議，實係當今要務云，

昨日全國各地 紀念孔子誕辰
儀式皆甚莊嚴隆重
中央國府合併舉行

【濟南二十七日下午八時發專電】孔子誕辰紀念大會，二十七日晨七時在曲阜聖廟大成殿前舉行，參加者國府代表韓復榘，魯民政廳長李樹春，教育廳長何思源，及第二十師長孫桐萱，孔・曾・顔・孟各奉祀官，孔族及公務員，並各界共約五千人，聖廟前陳列十供及太牢，殿前陳列古樂，備極隆重，由韓復榘主祭，行禮如儀後，九時主孔林祭陵，仍由韓主祭行禮，當午韓返濟，晚李樹春，何思源亦返濟，又濟南各界祭孔，由張紹堂主祭，

【南京二十七日中央社電】中央國府二十七日晨八時在中央黨部大禮堂合併舉行孔子誕辰紀念，禮堂內外稍加佈置，並置孔子像於總理遺像前，到中委丁惟汾・何應欽・褚民誼・周啓剛・甘家馨・甘乃光・李宗黃・傅汝霖・郭家彥・王用賓・陳紹寬・邵華・吳經熊・姚大海・閻亦有・王秉鈞・海侗・狄膺・李嗣璁・陳樵・王漱芳・谷正鼎・周伯敏・王崑崙・苗培成・張貞・彭國鈞・林雲陔・焦易堂・及國府暨各院部會代表朱文中・陳訓泳・周詒春・楊汝梅等，及中央各處部會工作人員等共七百人，八時正奏樂開會，由丁惟汾主席領導全體行禮如儀，並即席報告，略謂今天是孔子降生的一天，國府明令全國國民作盛大紀念，這個意思是要大家發揚孔子道德學問，以爲立國根本，孔子道德廣大，不是短時能講明，望各位平時常讀論語，就可領會，再依照書去實行，定可成爲人格高尚的人，亦可成爲國家有用的人，因爲論語是記孔子言行的書，所以也就是我們學孔子道德學問的指南針，也可以說是修身教科書，只要我們熟讀，並依照去行，對個人立身是有益，所以今天祭孔是要學孔，學孔須要讀論語，身體力行才好，詞畢即散，

【南京二十七日中央社電】考院二十七日晨八時在該院明德樓舉行祀孔，計到該院及銓敘部考選委會簡任以上職員多人，儀式簡單隆重，約八時半禮成，

【南京二十七日中央社電】立法院二十七日晨舉行祀孔典禮，到全院職員百餘人，由孫院長指派委員劉盥訓主席，並講演孔子之學術思想，人格道德，又財部亦於二十七日晨開會祀孔，由首席秘書魯佩璋主席，並作講演，

【南京二十七日中央社電】京各界二十七日上午八時在夫子廟大成殿慶祝孔子誕辰紀念大會，並舉行祭孔，由馬超俊主祭，谷正倫・王國磐・陳劍如・周復・宋希等襄祭，與祭者各團體代表二百餘人，儀式簡單隆重，九時禮成，

【綏遠二十七日下午一時發專電】綏市二十七日晨九時舉行祀孔典禮，參加者千餘人，傅作義主祭，儀式極爲隆重，各機關學校，一律放假一日，

【太原二十七日下午七時發專電】太原市各界二十七日晨假文廟舉行孔誕紀念大會，各機關，各團體，及各校學生參加者千餘人，禮節甚爲隆重，由趙戴文主祭，閻錫山派陳乙和代表致祭，商民各 均懸旗誌慶，各機關學校均放假一日，以資紀念，

【張家口廿七日中央社電】孔子誕辰，察各機關各學校二十七日晨七時在文廟舉行祭祀，參加達 百人，劉汝明派代表柯昌泗主祭，各機關學校放假一日，市內懸旗誌慶，

【青島二十七日下午十一時發專電】青市府二十七日午後舉行孔子誕辰紀念禮，所屬均參加，沈鴻烈主席，報告紀念意義，聞短期內擬籌建孔廟，使市民精神有所寄託，

【蚌埠二十七日下午十時發專電】蚌各界二十七日晨假民教館舉行孔聖誕辰紀念大會，到代表三百餘人，各機關學校均休假一日，表示慶祝，

【杭州二十七日下午十時發專電】浙省府召集各界代表五百餘人，二十七日上午九時舉行孔子誕辰紀念，徐靑甫主席，報告紀念意義，省黨部監委王廷揚講對于唯心論亦應同時研究，不可專尚唯物，而置道德問題于不顧云云，孔廟近多殘破，祀孔典禮應否循舊復修，此應于國民大會提出討論，

【廣州二十七日中央社電】粵各界二十七日，開孔誕紀念大會，到各機關長官團體學校代表千餘人，黃慕松 席，報告紀念意義，中大教授 信符演講孔子學說與總理遺教之關係，十時禮成，

【貴陽二十七日中央社電】二十七日上午七時黔省府在孔廟舉行祀孔典禮，由顧祝同主祭，省委及廳長以上職員陪祭，儀式隆重，十時各界開紀念大會，到四千餘人，由劉祖繩主席，周恭壽報告，全市懸旗慶祝，

【重慶二十七日中央社電】行營二十七日晨九時舉行孔子誕辰紀念會，到全體工作人員，由廣副廳長旭領導行禮後，即由仇參議慕韓報告孔子史略，及思想學說，並詳述忠孝仁愛信義和平之眞諦，詞畢呼口號散會，

【南昌二十七日中央社電】省黨部二十七日晨召集省會各界，舉行孔子誕辰紀念會，到數百人，由李中襄主席，報告紀念意義，同時省府亦召所屬開紀念會，由程時煃主席並作報告，是日全市懸旗，各機關放假一天，

【北平二十七日中央社電】平秋丁祀孔典禮，二十七日晨六時在國子監孔廟與孔子誕辰祭典合併舉行，由宋哲元主祭，崇聖祠由秦德純主祭，儀式遠爲隆重肅穆，下午赴孔廟並開放半日，俾市民自由祭祀，平各機關學校團體，二十七日均放假一日，以誌紀念，

【天津二十七日中央社電】二十七日爲孔子誕辰，此間各機關學校放假一日，祀孔典禮於 五時在文廟舉行，各機關 官，各大學校長，各團體代表，參加者約三四百人，由張自忠主祭，張伯苓陳寶泉等陪祭，儀式頗爲隆重，迄六時許始禮成，午後由學校學生，陸續前往致祭，

【洛陽二十七日中央社電】二十七日爲孔誕紀念日，洛各界齊集文廟舉行隆重祀典，全市各團體懸旗誌慶，並放假一日，

【蕪湖二十七日中央社電】各界二十七日在孔廟舉行孔誕紀念，到千餘人，由高文伯主祭，並講述孔子事略，

【徐州二十七日中央社電】徐行政督察專署二十七日晨召各界舉行祭孔典禮，到各機關團體代表百餘人，由專員邵漢元主席，闡述孔子學說及其偉大人格，繼由黨委戴志祥演說，

【長沙二十七日中央社電】省府曹代主席典球二十七日晨四時率黨政各界長官員紳等，在城南府學院舉行祀孔典禮，禮堂布置整肅，聖裔參與典禮，各界懸旗休假一天，以誌慶祝，

撞沉帆船 江裕輪在蕪 舟子三人獲救

【蕪湖二十七日中央社電】江裕輪二十七日駛至蕪上游下洋燈江面，撞沉滿載茶葉帆船一隻，舟子三人獲救，

黃郛來滬 留居醫院療養

【本市消息】前行政院駐平政務整理委員會委員長黃郛日前由莫干山抵滬後，宿疾仍未痊愈，茲悉黃於返滬途中，不無勞頓，抵滬後即行發熱，當延西醫診治，茲以早日獲痊相見，已於昨晨由其夫人陪同送入滬西某大醫院，院療養，俟痊愈後方可出院，

津海關監督 林世則辭職

【南京二十七日下午十時發專電】津海關監督林世則辭職照准，財政部派孫維棟代理，

杭州簡電

◇美國醫生麥克凱二十七日率上海醫院醫士朱佐治到浙，日內將轉往蕭山・紹興，研究薑片蟲[illegible]

◇中國農民銀行對農民放欵，奉化・杭縣・安吉・杭州市等共二十餘萬元，利息爲八厘，

時人行蹤

宋子安【本市訊】濬浦局局長宋子安前赴粵公幹，於二十六日由港乘坐大來公司之克利扶倫總統號輪北返，今 到滬，

孫科【本市訊】孫科二十七日晚十一時乘坐夜車入京，主持今日召開之立法院會議，外傳孫將南下之說，並非事實，

謝作民【本市訊】新任廣東僑務局局長謝作民，二十七日晨乘法郵輪杜美將軍號赴港轉粵履新，本市僑 局長簡經綸等，均前往歡送，

傅秉常【本市訊】傅秉常 關素人二十七日晚夜車由滬晉京，

張嘉璈【本市訊】鐵長張嘉璈二十七日午後由滬搭乘快車赴杭，

吳鼎昌【長沙電】實業部長吳鼎昌由漢電湘，定二十八日抵長沙視察，

凌鴻勳【長沙電】凌鴻勳二十六日赴衡州，籌備粵漢鐵路通車典禮，

短評
望蔣委員長回京

據廣州確訊，蔣先生一貫的設法避衝，其態度「平，更出幕僚之上○政府方針，既決計和平，則對桂只需要防備，問題比較簡單○現在全國政務，亟待主持，蔣先生爲桂事羈於廣州，其他恐有貽誤○是不是應該將處理桂局之事，交程參謀總長及行營主持着，中央軍留下足以防衛之兵力，桂省內部事，暫且不管他，而蔣先生先回京主持一切？

我想如此做去，李白當明白中央絕不與他們較量，只要不造反，一定不打他，這樣下去，再經疎通，總可以想一個解決的法子，所以爲解決桂事之計，這樣也好一點○

西戰最後關頭
奪取首都戰事已開始
叛軍進攻伊倫城受挫

【馬德里二十七日路透社電】奪取首都之戰事、現與西班牙北部伊倫及聖西拔斯天兩處之激戰正在同時進展之中、據云政府民團現在到達之地點、距離馬德里北部要隘萊翁崎之觀、已不滿二百碼路程、政府軍一縱隊已奉令向東北開拔、目的在包抄瓜達拉瑪山中叛軍之兩翼、同時又有第二縱隊則調往那伐爾拔拉爾地方、意欲由左翼包抄叛軍、并與第一縱隊聯絡一起、包圍全部之敵人也、現時空中襲擊頗爲猛烈、據政府方面宣稱、叛軍兩縱隊、其一有運輸汽車六十輛、另一有二十三輛、皆已炸燬、並稱政府飛機曾轟炸米里拉可爾度巴及喀迪茲三地、更在休達港內轟沉滿載叛軍軍火之輪船云、

【安達易二十七日路透社電】今日伊倫地方、戰事、砲隊頗佔重要地位、雙方各有飛機參架、來往空中、用信號報告砲火之命中程度、叛軍因政府軍隊掘壕固守、聞已放棄其直接攻進伊倫之策略、

【法國南部安達易城廿七日哈瓦斯社電】西班牙北路叛軍今午向伊倫城再度進攻、但仍未得逞、該城官軍于擊退叛軍後、業已開始反攻、事前叛軍飛機三架曾飛往該城附近、向通往聖瑪西亞鎭之公路投擲炸彈九枚、希圖阻止運糧汽車開往該城、但均未中、至薄暮附近都利亞山地之叛軍一隊、在砲火掩護之下雖仍希圖向前推進、特官軍陣地異常鞏固、一時似難得手耳、

【安達易二十七日路透社電】昨日開始之伊倫大戰、今日黎明復繼續進行、先由政府飛機襲擊叛軍之集中地、並以砲隊猛轟、昨日之役、守城之官軍較佔優勢、午後與夜間叛軍曾分三路同時進攻伊倫與桑西拔斯天、砲火異常猛烈、並以飛機爲助、但終爲守軍所制、不能獲有一步、

馬德里北部 官軍陣地鞏固 北非叛兵大批返國

【馬德里二十七日哈瓦斯社電】本社訪員特訊、京北萊翁山隘一帶官軍陣地、異常鞏固、但叛軍亦不示弱、連日鏖戰結果、官軍僅得推進二百公尺、又據南部瑪拉伽城消息、官軍飛機多架曾飛往摩洛哥屬地休達港上空、將停泊該港之「西班牙」號「星科」號叛艦兩艘、加以重創、又向摩洛哥梅里拉、及本部戈爾杜巴城與加第斯港、分別投彈轟炸、且擊落叛軍飛機兩架云、

【丹吉爾二十六日路透社電】據丹吉爾可靠方面消息、目前有一萬二千客籍軍與摩軍已運至西班牙、尙有三萬七千仍留駐西屬摩洛哥、

【葡京里斯本二十六日路透社電】據里斯本接得蒲爾哥斯政府消息稱、革命軍飛機於星期日襲擊馬德里、將西政府飛機二十架、內有「最近由法國運到之極佳轟炸機」若干架)擊毀、并稱、馬德里城中革命軍之間諜傳遞消息、極爲迅速、故此次政府飛機飛抵馬德里不過二十分鐘之久、即爲革命軍之飛機投彈擊毀、飛機停駐處與工場等、亦均被炸毀、而飛行場亦受損甚重、致有政府飛機數架於降落時、翻側而起火云、

【馬德里二十六日國民社電】西班牙政府今日已開始實行共黨之防守之準備、足見時局已日趨嚴重、目前局所採取之步驟、計有下列六項、(一)、托里度以南一切公路、完全斷絕車輛交通、僅開放特別路線一條、(二)、警告民衆、凡散佈謠言、以叛國罪論、(三)、阿柴那總統已接受保守法院院長加賽德以下法官十人之口頭辭呈、(四)、政府令組織特別法庭、審理反叛禍國等罪、(五)、首都全城、嚴密搜査、拘捕實助及同情右翼者甚多、城中監獄、已無地收容、(六)、軍政部請求民衆、嚴守軍事上之秘密、以防走漏消息、同時各路前線之戰事、已更趨猛烈、據悉政府軍至少能固守陣地云、

【路薩白朗加二十六日國民社電】此間今日得悉、叛軍總司令弗朗哥將軍統率南路軍隊、對於猶太人課稅奇重、據稱其部下曾強佔以色列人俱樂部、並強迫愛爾克薩布等處之猶太人捐助軍費云、

法政府提議
組永久委員會
處理不干涉西亂事務 會址擬即在倫敦設立 英政府覆文贊同

【巴黎二十六日路透社電】據今日探悉、法政府曾提議由參加不干涉西班牙事務協定之各國代表組織一永久委員會、會址或即設倫敦、該會之目的、係維持有關係各國政府之密切接觸、並接受各國所取保持中立計劃之詳細報告、該會且將考慮較所當行之特種計劃、同時法國現正迅速進行不干涉方案之工作、尤注重對尙未宣布禁止軍火赴西之各國、作懇切之呼籲、

【倫敦廿七日國民社電】法國對於不干涉西班牙內亂協定、主張在倫敦設立國際委員會、以便監督實行、英政府今日提出覆文、表示贊同、

【巴黎廿七日路透社電】本日英法兩政府、分頭與尙未遵守不干涉西班牙內戰提案之十八歐洲列強接洽、促彼等立即實行、據云其中有數國、已準備單獨禁止輸運軍火至西班牙、

【倫敦二十六日哈瓦斯社電】反對黨工黨、本日增派代表謁晤外相艾頓、討論不干涉西亂問題、聞曾建議將煤油一項列入禁運物品清單內、茲悉政府對于工黨此項建議不擬採納、以免窒礙談判進行、

【社白林二十七日哈瓦斯社電】南愛自由邦之西斯派綠衫黨領袖沃杜斐將軍日前發起招募志願兵、前往西班牙協助該國革命軍作戰、茲據半官界人士聲稱應募人數現已超過五千名、彼等並不擬攜帶本國軍械前往西班牙、免違南愛政府不干涉西亂之旨、

美國反對 封鎖海口

【華盛頓二十六日哈瓦斯社電】西班牙政府曾於本月二十日向各國政府口頭聲明、凡爲該國叛軍盤踞各港、悉作戰爭區域論、所有商船一概不得駛入、國務卿赫爾於昨晚照會該國政府、聲稱西班牙各港在該國政府尙未能切實加以封鎖之前、美國商船仍應享有入港權利、照會中又述及美國傳統之海上自由原則、並臚舉種種先例、以證實其所持之理由、

【土耳其京城廿六日哈瓦斯社電】外交部長魯希第頃照會法國駐土代辦、謂土國對于法國所提不干涉西班牙內亂協定草案、業已決定參加、以期安定時局、惟本國目前所採態度不當視爲一種先例、而爲日後援引之口實、又他國合法政府倘因國內發生亂事而有要求土國予以援助之時、土國亦不能以目前所採態度作爲一定不易之辦法云、

葡國實行 禁運軍火

【葡京廿七日哈瓦斯社電】政府頃發表命令、即日禁止軍火直接運往西班牙或轉口輸往該國、同時聲明不干涉協定簽字各國、如有聞允許人民志願投效前往西班牙作戰、或以金錢接濟該國交戰團體、則葡國禁令即當撤消無效、又葡外交部曾於本月二十一日照會法國、對于軍火禁止運西辦法、接受參加、此項照會已於昨晚公布、內容包含保留條件數項、大要如左、「(上略)西班牙共產黨徒及無政府主義派人士舉動野蠻、因此在下述各種情形之下、本國政府不得不採取若干種行動、即(一)、在兩戰鬥團體中進行調解、(二)、保障西方文化、俾勿爲共產主義所推毀、(三)、與確有統治能力之中央及地方當局保持接觸、(四)、西國境內若有新政府產生、對于兩戰鬥團體即認爲正式交戰團體」云、

【倫敦二十六日路透社電】駐葡京里斯本之英大使奉令協助法大使、促請葡政府從速實行協同有關係之各國政府、禁止軍械子彈飛機運往西班牙或西屬之諸言、

薩赫德訪法使命
進行廣泛的政治談話
法當局願與德國修好

【巴黎二十六日路透社電】德意志銀行總裁兼經濟部長薩赫德博士昨日往訪法蘭西銀行總裁拉貝利氏、已引起德國人士之種種猜測、今日拉氏設宴爲薩赫德博士洗塵、並邀總理里昂伯倫外長台爾博斯作陪、柏林經濟界與政界盼望博士此次之訪、其結果使德法兩國間之政治與經濟上關係及國際地位趨于良好、博士除宣稱渠非一經濟家、且素不談政治外、對于今日之宴之內容、保守緘默、但衆信今日之宴會、難免談及德元首希忒拉之新徵兵制明令、極端左派各界對于博士之來訪、予以抨擊、總理里昂伯倫頗不爲然、今日宣稱雖德國決定延長兵役期限、而法政府將不拒絕與之商談、此項談話、無論涉及經濟財政或政治、咸可裨益歐洲事務之一般解決云、

【巴黎二十六日哈瓦斯社電】德國經濟部長兼德意志銀行總裁薩赫德博士昨日抵此、法蘭西銀行總裁拉貝利頃於午刻設宴爲之洗塵、國務總理里昂伯倫、外長台爾博斯、經濟部長史比那斯、財長奥利沃爾、及德國大使威爾才克諸人、均被邀作陪、晚間威爾才克在大使館宴請薩氏、上述各要人及外交部秘書長雷瑞、政治司長巴日東、均被邀列席、觀於雷巴二人、亦在席間、可見雙方所談除經濟問題外、亦曾各項外交問題交換意見、特內容如何、雙方均守緘默耳、共產黨秘書長多萊士、頃就薩赫德來法一事、致函里昂伯倫總理、有所質問、里氏當即覆函、略稱、政府深知愛護和平之志願、乃係法國尊嚴之一體、而和平機構之組織、則係保障安全之一條件、是故不論何時、政府對於和平前途、從不絕望、即在德國延長兵役年限之時、該國苟欲與法國、在經濟財政或政治方面、進行談判、其性質足使歐洲各項問題較易獲得一般解決者、法國自不願峻拒也云、

【巴黎廿七日哈瓦斯社電】德經濟部長薩赫德博士定明日返國、行前當再晤法蘭西銀行總裁拉貝利、返國後并當往白榧台斯伽登地方向希忒拉元首報告此行結果、

【巴黎二十七日哈瓦斯社電】德國經濟部長兼德意志銀行總裁薩赫德博士日昨抵此後、傳聞薩氏此行、目的係向法國舉債、此間各報頃紛紛加以評論、以爲德國政府雖謂該國延長兵役年限之舉、目的乃在減少失業工人、但借款是否確係用於和平途徑、此在薩氏本人、恐絕難提供保証也、各報並以爲薩氏此行、或向法國政府當局說明法俄互助公約所可發生之危機、其中共產黨人「消報」深以德國組織「反俄十字軍」爲慮、而斐伽羅報名記者羅米埃、則謂薩氏或當就工業設備問題提出國際性質之計劃云、

【柏林二十六日哈瓦斯社電】經濟部長兼德意志銀行總裁薩赫德博士、赴法答訪、備受法國人士之禮遇、此間政界人士、莫不大爲注意、因此聯想及于法蘭西銀行總裁拉貝利來游柏林之前事、謂兩國金融界人士往返聘問、實足使妨礙國際貿易之種種限制辦法、爲之減輕、柏林日報頃亦以薩氏之行、加以批評、謂羅迦諾五國會議行將開會、若使各國間意見隔閡之處未獲銷除、則縱使召集會議、亦屬于事無補、薩氏熟悉國際政治對於經濟問題所當發生之影響、至爲重大、吾人希望此行、對於法德兩國之關係、有所裨補也云、

美總統離華盛頓
視察西部災情
對發起召開世界和會 尙未有公開切實表示

【華盛頓二十六日哈瓦斯社電】羅斯福總統昨自白宮啓節前往西部旱災區域視察災情、專車行駛抵芝加哥、總統在車次語人云、關於召開世界和平會議一節、美國並未採取任何步驟、發起此舉、至外傳電擬以個人名義邀請各大國當局參加會議之一說、則總統既未證實、亦不否認、

【華盛頓二十六日哈瓦斯社電】紐約時報今晨載稱、羅斯福總統擬於當選連任後、召集世界和平會議、此間政界人士對此消息紛加評論、民主黨方面咸信總統對於綏靖歐洲之工作、現擬作最後努力、然後視其成敗、確定美國應採之方針、即對外是否應採孤立政策、而在任何戰爭發生之際、對內應採何項措置、以保中立是也、

召開和會說 日義之反應

【東京二十七日同盟社電】紐約時報載羅斯福如得連任總統、有發起召集世界和會之意、日本外交當局尙未接到此項情報、故暫不加批評、惟日本政府自退出國聯以來、原則上對於陳腐的現狀維持主義之國際會議、向採非協力之方針、但世界各國對於確增進世界和平及除去威脅和平之原因、有積極的努力、日本亦有參加此項國際會議之準備與熱意云、

【羅馬二十六日哈瓦斯社電】紐約時報頃載稱、美國羅斯福總統、若能于本年十一月間當選連任、則擬召開世界和平會議、邀請各大國當局一致出席、以奠定世界大局、此間法西斯黨人士、對此項建議、均表懷疑、謂召開國際會議成效如何、義大利始終未敢置信、必其參加者限于少數國家、而所討論者限于切實具體之問題、始能望有所成就云、

廣田停止 訪問西園寺 避免元老干政刺激

【東京二十七日同盟社電】首相廣田鑒於五一五事件與二二六事件之經驗、認有明白確定首相責任之必要、決意停止歷代首相訪問元老西園寺報告政局情形之舉、即從來爲首相者、於議會結束或於其他適當時期、每有機會訪問元老西園寺、報告政局一般情形、其結果使一般人發生誤解、以爲元老重臣干涉政治、廣田爲避免世間發生誤解起見、故有此決意、

蘇俄無意
增加時局嚴重
史太林勗紅軍備戰演說 莫斯科當局否認有此事

【莫斯科二十七日塔斯社電】英國「晚報」八月二十六日載一消息、據稱史太林向蘇聯軍隊作廣佈演說、謂「戰爭即將爆發、及此爲需用君等時期、目下君之祖國希望君等完成君等向所渴盼之任務」「晚報」且謂伏洛希羅夫杜哈且夫斯基及阿爾克斯尼斯亦用同一口吻演說、塔斯社受權申明、述「晚報」所謂史太林向軍隊廣佈演說、乃爲徹頭徹尾之挑釁謠言、史太林旣未作此演說或呼籲、伏洛希羅夫杜哈且夫斯基及阿爾克斯尼斯亦未有此舉動、

【莫斯科二十六日路透社電】倫敦晚報今日登載新聞一則、謂蘇俄領袖史太林氏曾在無線電中向紅軍作廣播演講、內有「爾等或將應時召集、爲防守祖國無產階級之領土而戰」等語、當局對此予以確切之否認、謂史太林並未作此廣播演講云、

【倫敦二十六日哈瓦斯社電】此間晚報頃登載該報駐莫斯科訪員發來消息、據稱蘇聯領袖史太林頃於本日午後向全俄陸軍發表廣播演說、其大意略謂「鉅大事變已臨眉睫、國家當隨時徵召汝等爲捍衛祖國、保障勞動階級而犧牲生命、敵人今已躍躍欲動、汝曹亦應磨勵以須、凡在吾國家邊界之戰士、可不愼哉」云云、此間各界人士閱此消息後、頗爲震駭、一般觀察家則深以將使未來五國（即簽訂羅迦諾公約之英法比德義五國）會議感受影響爲慮、良以法國素主東西歐洲之和平、實係整個而不可分者、東歐局勢一旦緊張、五國會議之成功希望、自必大受打擊也、

波陸軍總監 定今日赴法報聘 華沙大捕共產黨

【華沙二十六日哈瓦斯社電】法國陸軍總參謀長甘茂林將軍、最近曾來波蘭聘問、與陸軍總監里資米格里上將舉行談話、里資米格里、現定本月二十八日起程報聘、順便參觀法國陸軍大操、同行者有陸軍總參謀長史泰基維資少將、及監署總務廳長斯脫勒柴爾基上校二人、

【華沙廿七日哈瓦斯社電】警察當局近偵知左派人士潛跡京中、暗肆活動、爰于最近數日中派員前往共產黨所設各機關及同盟會所、搜查五十三處之多、當有七十八人被捕、其人名尙未宣布、並聞當局尙擬繼續緝捕多人、

特羅資基 行動被監視

【挪京俄斯魯二十六日路透社電】挪京警務總監今日午後偕警官八人訪特羅資基於寓所、面投司法部所發之警告文、文中命特氏不得干預他國之政治事務、而當專心從事不仇對任何國之歷史性的著作、所隨警官八人、即留特氏寓所、監視其行動、

匈攝政霍才 將晤奧總統

【維也納二十七日哈瓦斯社電】匈牙利攝政霍才上將在亨低里斯地方行獵已數日、定明日往林查城、並當與奧國總統米克拉斯會晤、其地點不在奧國南部加林西亞省維爾登村、即在義國台羅爾省杜皮亞谷村、

巴勒斯丁阿族
罷工潮有解決望
阿族罷工委會接受調解 由伊拉克外長從中斡旋

【耶路撒冷二十六日路透社電】本日阿剌伯高等罷工委員會開會、列席者有當地著名人士五十餘名、討論之結果、衆信巴勒斯丁地方相持不下之罷工情勢、不日即可解決、該委員會於散會之後、即電伊拉克外長紐里氏、請其速返耶路撒冷、廣調停工潮、由以上情形觀之、可見關於解決罷工僵局之談判、進行順利、如罷工事確告終止、則或將於回教禮拜堂星期五日舉行祈禱時、發表通告云、

【耶路撒冷二十七日哈瓦斯社電】關於阿剌伯族與猶太族之爭、伊拉克外長紐里前曾提出調解方案、茲據負責方面所知、阿族最高委員會現擬邀紐里前來此間、廣續斡旋、俾使談判前途、重露一綫曙光云、

航空公路建設獎券
第廿六期

九月四日開獎
本埠售券處凡懸掛獎券辦事處藍底白字標識者售券截止期二十五年九月四日下午二時
第二十七期航空公路建設獎券於九月五日開始發售特此通告
本公司特設門市部 零條整張均有出售
函購部 當日回件 附郵票一角三分
存券無多 欲購從速
外埠函購獎券請逕向本公司購買以免虛設字號假名蒙蔽
江浙皖贛鄂川六省總經理大運公司
上海法租界大馬路一七〇號 電話八三五六七 八五四五〇 電報掛號九五六七號
總經理金廷蓀

經濟界

華北推廣美棉未嘗失敗
產量品質與年俱進
改進工作事權統一

【北平航信】改良棉產、試植美棉、中國政府與學術機關、早於若干年前着手推行試驗、選種・育種・均著優良成效、近年以來、各省政府金融界學術機關方圖聯合進行在全國產棉適當區域、推廣美棉種植、以改進中國棉產、救濟農村經濟、中國棉業前途之發展、至少在技術上、人才上確已不成問題、近因所謂「開發華北經濟」、某關係方面認為中國試種美棉已完全失敗、顯與國人所見聞之事實有若干遙庭、記者特訪某棉作專家、叩詢事實真相、承為詳盡解釋、並以切實統計材料見示、茲特錄誌如下、以供國人參考、

近二十年來、中國各省政府及大學農學院、多設立棉作試驗場、試行種植美棉、進行選種育種等改良研究、逐年均有發展進步、民國六・七・八數年中、全國聯合作統一品種試驗、經評定脫字棉愛字棉兩種為最優良適宜品種、此後十餘年間、各地棉場、一致努力於該兩品種之馴化與改良、脫字棉之性質、為最能適應環境、宜於普遍種植、成熟亦早、其產量在北方每畝最低可產籽棉九七・二九斤、（陝西涇陽棉場二十四年之記載）最高可產棉三四四・四五斤、（河北定縣棉場同年記載）歷年平均產量、概在百斤以上、其纖維長度、平均為二六・五一公厘、衣分平均為三〇・一五%、無論品質產量均處優良地位、目前陝魯豫冀蘇數省推廣此項棉種、計達一百六十五萬畝、愛字棉之性質、其環境適應力、較前者差、產量較遜、成熟亦稍遲、其產量最低每畝產籽棉五七・二七斤、（安徽安慶棉場二十四年記載）最高一五四・一七斤（南京中央農業實驗所棉場同年記載）、平均產量概在百斤上下、纖維長度、平均為六・八二公厘、衣分平均為三三・二一%、惟品質則在脫字棉之上、僅適於長江流域之種植、

民國二十二年以後、全國復一致作美棉品種之區域試驗、因又發現斯字棉德字棉兩品種、較脫字棉愛字棉尤佳、斯字四號棉在中國北方種植、不但產量為各品之冠、品質亦比原有之脫字棉為佳、其最高產量（每畝收籽棉四二四・六二斤（定縣）纖維長度、平均在二九・一二公厘、衣分平均為三〇・八三%、德字棉在北方種植亦甚適合、然以在長江流域最佳、其最高產量每畝收籽棉三二二・四四公厘、衣分平均為三二・二三%、中國目前試植美棉之成功而最有效益者、要為前記之四種、他若在朝鮮種植之美種金氏棉、在中國亦曾有長遠之歷史、然因其產量欠豐、品質平常、經兩個時代之試驗、均未入選、最近因其在朝鮮以早熟哄傳於世、為求證明事實計、因再加入試驗、成績仍不見佳、若謂中國試植美棉已完全失敗、另行採用朝鮮種、實與事實眞相太不相符、

其次於中國歷年棉田面積及棉產數量中之美棉田面積與美棉產額言之、據中華棉業統計會於民國二十年至二十四年之五年統計平均、我國北五省共有棉田一千七百餘萬畝、其中美棉田佔九百餘萬畝、年產皮棉共四百七十餘萬担、其中美棉皮花佔二百五十餘萬担、年來且續有增加之勢、尤有　者、中國種植美棉、不特產量與年俱進、品質亦然、中國北五省美棉品質、雖不免因棉農不善種植經營、以致劣變退化、然各試驗場對美棉育種研究、推陳出新、常保持相當優美成績、如河南之靈寶棉、洛陽棉、彰德棉、河北之南苑棉、覇縣棉、陝西之朝邑棉以及山東之美棉等、均在市場上早著相當聲譽、棉商與紡織界無不詳知、以此而言中國種植美棉完全失敗、殊嫌太過於抹殺事實云、（二十六日發）

【又訊】本年全國各地棉產、咸告豐收、冀省稍受旱災侵襲、但依河北省棉產改進會最近估計、收穫亦當在上中之間、據該會統計報告、本年河北全省棉田面積、除盧龍・臨榆・撫寧・都山・井陘等縣未計外、其他各縣、共計九・四九七・一七七畝、內植中棉四・一三・五七三畝、美棉五・三〇三・六〇四畝、此九百餘萬畝棉田中、在河北省棉產改進會直接指導之下者七十萬畝、就中由該會自行推廣指導、採用該會改良棉種者四十萬畝、僅由該會指導辦理運銷合作者三十萬畝、所有各棉田本年之皮花產額、經該會預計中棉為一・三七七・三六二市担、美棉為一・五九七・九三五担、共計為二・九七五・二九七担、此項預計、係以目前天時氣候下之棉苗成長情形為標準、將來視環境改易情形若何、或尚有相當出入、因此該會尚擬於十月與十一月中另作兩次詳細統計報告、

關於河北省棉產改進工作、向由華北農業研究改進社、棉業統制委員會河北省棉業改進所、實業部正定棉業試驗場、北寧路通州棉作試驗場、河北省棉產改進會等機關分別進行、本年春季河北省棉產改進會為謀事權統一、爰將棉作團體機關、規定辦法予以接收、現除實業部正定棉業試驗場在接洽歸併中、北寧路通州棉場因某種關係、僅採行技術合作未便予以接收外、餘均在春季播種期前分別實行接收、棉業統制委員會河北棉產改進所、並於六月中宣布取消、以此河北全省棉產改進工作、現已全部統一於河北省棉產改進會直接指導之下、

棉產改進會於接收各棉作機關團體事業、事權統一之後、即依照其所擬五年改進計劃（以最有效之方法、於五年中將全省棉田面積增加一千萬畝、增加細絨皮花產額四百萬担）、事先分區派員赴各縣調查、並在各縣聘請義務調查員二千七百餘人、由該會寄發各種調查表格、隨時調查填報、藉得隨時明瞭各地方之種種情形、復將所收之軍糧城、南苑農場改組為棉場、連同定縣棉場、分別辦理試驗改良事、另並與北寧路通州棉作試驗場、及成安無極兩縣之棉農棉場、訂約合作辦理繁殖棉種與軋花等事、根據調查所得結果、該會斟酌土宜、先就棉區域、分劃為北平・天津・覇縣・易縣・高縣・保定・晉縣・東光・南宮・趙縣・邯鄲・南樂等十二指導區、藉以推廣棉區良種、指導棉產之種植經營、

該會本年所推廣改良棉種、美棉為斯字棉・脫字棉・金字棉諸種、中棉之主要者為改良種一一四號、各區貸出棉種、總計為二・五二四〇四〇・三斤、棉農自行留存之種籽在外、合計可敷四十萬畝棉田種植之用、該會於棉種播種之後、即行指導棉農組織產銷合作社、以謀生產運銷便利、預計本年秋收以前、新舊組織之合作社、為數可達九百上下、社員人數可達二萬餘人、防治蚜虫工作、該會亦極注意、除運用噴霧器八十餘架分在各棉場實行防治外、並在蠡縣舉行治蚜工作人員講習會、由各區派員參加、以推進治蚜工作、此外該會為調濟農村金融、特向銀行擔保介紹辦理生產・墾井・運銷利用等各項借款、並提倡墾井汲泉、以濟災旱、河北省棉產改進事業、在該會積極指導進行之下、當不虞無良好發展也、（二十五日發）

漢口桐油市一度陡漲
油行營業盈虧互異

【漢訊】今年上半年桐油市價、異常堅俏、最高曾達七十八九元、詎近二月來、一再下跌至五十一元、凡有存貨之行商、莫不憂形於色、不料昨日（二十一日）洋商突然臨場、出價五十七元至五十八元、成交約八十噸、市氣為之一振、下午接國外電報、較價六十元、市仍堅俏、查目下本市存油不多、且距新貨上市之期尚遠、以後市價或能穩定云、

漢市桐油行、計有春源・亦昌・義順泰・共昌・中央・晉昌等六家、本年一月至四月、桐油行市甚佳、由五十元左右、逐步上漲至七十七八元、當時各行營業順利、每家獲利自二三萬元至四五萬元不等、五月至七月、交易雖見興旺、然市價常盤旋於七十三四元至七十七八元之間、上落不大、利益有限、自七月底以至最近、洋銷疲滯、本地價格猛跌、本市市價亦由七十三四元、逐步降至六十二元、各油行因本年油價始終堅俏、故各有存貨若干、如春源・中央・共昌・轉變較靈、一見行市疲軟、即隨時售脫、受虧尚微、惟其餘各行、初時意存觀望、猶豫不售、詎後市價益落、是以虧蝕較鉅云、（二十二日）

朱文公曰

勤以得之儉以守之

朱熹為宋代大儒彪炳千古勤勞所得以節儉儲蓄守之俾不散耗治家要言也

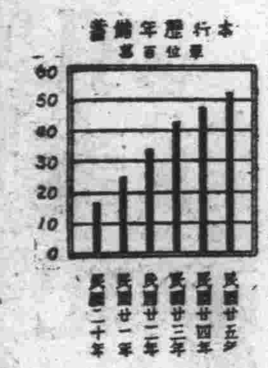

金城銀行

上海總行江西路二百號

上海辦事處　靜安寺路卡德路口　曹家渡藝司非而路　八仙橋敏體尼蔭路　西門[illegible]路

澳政府為羊毛謀出路
日澳通商交涉再開

【東京二十七日同盟電】據二七日村井新德里總領事致外務省之公電、謂澳洲政府於新毛上市之前、如非妥協不可、已提議請再開交涉、故已決定從二十八日起再開、是日先由澳洲提出對案、由日政府檢討內容、再提出對案、謀以漸進的打開日澳通商關係、（按日本目前正在抵制澳洲羊毛）

昨日孔誕
銀行交易所均停市

昨日為至聖先師孔子誕辰紀念日、本市銀錢兩業及各交易所均循例休假一天、銀行業同業公會、中央銀行、票據交換所暨錢業準備庫等今日均照常營業、關於昨日應收解款項、統歸今日合併辦理、

減低外匯佣金
九月一日實行

自經中央中國交通三銀行無限制買賣外匯後、外匯價格始終穩定、各投機外匯者鑒於價格穩定、無利可圖、俱不敢再行嘗試、至於外匯經紀人之佣金、業經國外匯兌銀行公會與外匯經紀人公會商妥、凡銀行與銀行交易經紀人佣金為三十二分之一、銀行與客號交易經紀人佣金為十六分之一、准自九月一日起、行、同時恢復匯兌業務時間、

漂染業當時令季節
七月份營業鼎盛

今年各省農村均告豐收、鄉民間衣被需要增多、故染廠出品、銷路最佳、紡織廠所出布疋、經過漂染整理之後、即能直接供給消費者、其營業實比紡織廠為佳也、據某金融機關調查、七月份之上海漂染業、以紗花逐步高漲、出品成本增加、而中下諸廠、不坯布缺貨、亦團積居奇、不肯輕易出售、因之各牌藍布、每疋上漲五分至一角左右、花色貨漲二厘半至五厘不等、其中尤以沖直貢、沖嗶嘰、印花絨等為最、各地去貨、以時屆秋令、客帮交易活潑、惟下半月略遜、但聞各廠定出期貨、反見踴躍、是蓋客家心理、一致看好、故預為購買也、全月交易、以長江沿岸以及四川等幫為最大、其次本街與批發號家進購亦多、核計成交之數、較上月為勝、最近異動方面、有已閉之景豐染織廠、改組為同豐染織廠、業於七月下旬正式開工云、

◇◇◇

吳興商業
米價高漲
絲綢疲滯

【吳興通訊】本縣商市、向以絲綢兩業榮枯為進退、年來因受該兩業慘敗影響、農村經濟崩潰、其它商業亦隨之陷於萬刦不復之境、茲將旬日來本城商情、略誌如次：

(一)米市——本年雨水調勻、豐收有望、早稻早經收穫、新米亦已上市、咸以為米價當可漸跌、詎知日前連朝大雨、每石竟漲半元以上、且天氣若不轉好、猶有續漲趨勢、

(二)絲市——新絲登場之初、頂上洋門絲每百兩一度漲至三十二三元、半月前曾跌去三元、旬日以來、更形疲滯、一般絲行絲莊、深恐銷路缺乏、均怯於吸收、聞尚有下跌可能、

(三)綢市——本年綢市、以較絲價稍差、且銷路呆滯、故自出新至今、迄無若何發展、一般綢戶、更因綢價無高漲希望、皆取靜觀態度、不敢出貨、市面殊形蕭條、

(四)書局——旬日以來、書局營業特佳、蓋學校業已開課、學生皆須準備文具也、故平日門可羅雀之各書局、一時熱鬧非凡、夥友滿頭大汗、經理一臉笑容、是亦不景氣中稀有之好現象也、（八・二十六）

糖市沈寂
劃盤續跌
汕糖報疲

昨日市況仍趨下游、公會劃盤如二十四號荷蘭粗砂白現貨廿一元七角、轉口普通貨六元六角、均小五分、因孔子誕辰、銀錢業與海關休假、故交易沈寂、東白市氣亦見下挫、受手甚缺、僅四號丁嘜口貨劃六元二角五分、八號TK嘜六元〇七分五厘、叫小五分至二分半、計開出二百餘包、其他N嘜六元〇七分五厘、赤略叫小、YRO五元九角、以出戶較業、受主懈怠、致未成交、汕頭青赤糖市、劉據函訊、因近日揭陽黃崗等內地蔗農、紛紛運汕者計有萬數千包、致汕市糖存貨驟多、但各幫銷路、因汕匯升降難測、均存觀望、故趨勢回疲、各價降小二三角不一、至申市號盤、亦有鬆象、然交易殊淡、號方昨祇開出提莊青百餘包、價十四元、又棉赤八十三包、價十四元六角、餘因行家無意吸進、致未續開、

浙省整理公債
甲種印竣運杭

浙江省整理甲種公債五萬八千六百張、經在滬印刷完竣、於昨日下午由滬杭車運杭、該項債券合計四百五十萬元、九月五日開始掉換、又乙種十六萬六千四百張、一千七百萬元、下月九日交貨、丙種四十九萬二千一百張、一千零五十萬元、九月二十四日交貨、丁種六萬九千張、二千八百萬元、十月九日交貨、四種共計七十八萬六千一百張、合計六千萬元、持券人掉換手續、已由浙財廳與中央・中國・交通・浙江地方等四家銀行會商就緒云、

定期抽籤還本
三種公債

財政部布告云、查民國二十五年統一公債乙種債票第二次還本、民國十七年金融長期公債第六次還本、暨民國二十四年電政公債第四次還本、均經本部定於二十五年九月十日在上海銀行業同業公會舉行抽籤、所有中籤債票應還本銀金融長期公債及電政公債、定於九月三十日由各地中央中國交通三銀行經付、統一公債乙種債票定於二十六年一月三十一日、由各地中央銀行及其委託之中國交通兩銀行、暨中央信託局經付、恐未周知特此布告、

人造絲
市情軟弱
實銷有限

人絲市氣仍鬆疲、受手觀望不進、故各市價依舊軟弱不振、實銷成交有日貨三十餘箱、意貨四十餘箱、售價如下：

一百二十號天橋牌	二三六元
又　天壇牌	二三三元
又　金環星牌	二三〇元
又　萬壽宮牌	二三五元
又三號斯尼亞棧單	二二五元
又二號西石　又	一〇七元
一百五十號金環星牌小箱裝	二三八元

糖果業不振
外貨輸入增多

本市華商糖果製造業年來出品雖力求改善、裝飾方面亦漸有進步、但因市面蕭條、經濟枯竭、一般購買力日趨薄弱、益以外商在滬廠家競爭甚烈、同時外貨亦源源輸入、貶價傾銷、遂致營業仍無振展氣象、據海關貿易統計、外洋糖果輸入年達一二三萬金單位以上、而今年上半年輸入較之去年同期亦見增加、計本年上半年輸入額值一・二五・三五六金單位、去年同期為一一八・七二二金單位、計增七・六三四金單位、個據業中人談、外貨輸入之所以逐漸增加、不外一般消費者傾心歐化、樂於購食外國糖果所致、

南北貨及海味

(新瓜子)漸見轉機、到頭貨頗有提、撳低之象、而尤以前數批到下者、身骨乾燥耐於久儲、且行方不急於求脫、仍少問津、日來到件較多、故雖號方貶價求脫、仍少問津、日來到件較多、乾燥耐於久儲、且行方不急於求脫、故不急致轉袋出晒之煩、計售十六元、魁子十五元、土山子十四元、明光子十三元五角、卜州子十二元、(金針菜)前因市盤回跌影響、產區山客不願貶價脫手、近反售價扳緊、故到貨驟然寥落、申市號方形勢、赤隨之帶緊、閩廣幫銷路亦活、每日均有大批成交、故連日市開升一二元、大勢殊形挺秀、昨行客賣盤頂莊菜開二十四元五角、大興菜二十三元、鄉莊菜二十一元、中興菜二十元五角、市見貨主堅守、前途似無鬆象、並有步升可能、(生粉)高貨仍缺、餘如中次者則且有絡續抵埠、故遇客方需要高貨時、即感無貨應手、惟中下者亦勢尚活、市盤尚堅平不一之象、飛麒麟開售十七元、沖其林十五元、東小包十四元五角、人槍十三元五角、青塔國旗等九元八角、TT嘜九元六角、(西淡菜)因受港地頻漲影響、故申市行號相率關存看好、市盤逐見上展、刻市行盤大中淡開五十元、中淡四十八元、出辦淡六十元、較前市升二元、裕茂號開元東尾十二箱、內計肥後四箱、價一百二十八元、又身湖者一箱、價一百二十四元、神戶尾兩箱、價一百二十八元、長洲五箱、價一百一十五元、同行攤派無餘、

黑鐵皮疲落

黑鐵皮為秋令北方旺銷品、本年來因華北各地日貨充斥、以致向申市採辦頗感冷落、而本街搪瓷廠、床廠、製坯廠等、亦以出品銷弱關係、進胃稀薄、且較大銷胃之廠戶、邇來多自行直接向海外訂購、無庸由同業轉手、因之市場交易、頗感平淡、行情見疲、較前萎落二三角之譜、刻市二六尺札頭貨每札售八元、三六尺張頭薄貨担八元七角另、厚貨八元二三角、

魚市河鮮多

河鮮魚漸趨旺月、故連日所來魚貨以河鮮貨為多、而河鮮貨中尤以活水貨為最活躍、海魚則進口甚少、且連日外海颶風影響、故昨日僅來二百三十担左右而已、預料本月內並無多大進展、須待下月初本市各漁輪出漁後、且時令亦轉、市上銷路增加、市場交易當可好轉、前日到河鮮魚貨桶頭計九十五桶、活水魚約二百五十餘担、鹹貨約二百四十餘件、昨市上之交易、除河鮮魚外、海魚則多連日未售盡者、且冷氣貨應市者亦甚多、惟易仍未見起色、

海外商情報告
本社特約　（八月二十七日路透社電）

倫敦市情

英美匯兌　倫敦外匯市場今晨穩定、而無精彩、極少活動、英美匯價、開盤為五元零三分一二五、較昨美英收盤高起〇九三七五、一小時後續漲〇六二五、而為五元零三分一八七五、午後一時此價未動

金價　倫敦金價、今日為一百三十八先令二便士半、漲起半便士、

大條　倫敦銀市今日平穩、現貨期貨價格均為十九便士九六二五、前者未動後者漲〇六二五、

橡皮　倫敦橡皮市況穩定

利物浦市情

棉花　午後一時十月十二月期成交價格為七便士六八七五、與昨價同、

小麥　利物浦麥市、開盤穩定、散戶稍有買進、價格漲起、但後因一般對市場感覺毫無興趣、價格遂跌、午後一時十月期價為七先令二便士六二五、與昨收盤價同、

棉花　利物浦棉市、美棉期貨交易清寂、午後一時十月期跌去三磅音、而為六・二三、

紐約市情

證券　紐約證券市場、開盤價格微漲、後市況參差、數種股價微跌、午時漲風復燃、鐵路與鋼鐵股價漲勢較盛、美國鋼鐵漲一磅音六二五、紐約中央鐵路則漲一磅音一二五、美國實業股票現正分配股息、前次派息每股為一元七角五分、

棉花　紐約棉市、今日開盤受利物浦市況清淡之反映、天氣消息對於市況、無甚影響、十二月期價為一一・四四、高起一磅音、

橡皮　紐約橡皮市場、開盤沉寂、後價格續漲、十二月期初漲六磅音、後落二磅音、而為一六・四三、脚地頗佳、

大條　芒特里銀市、今晨開盤缺乏生氣、十二月期價為四四・六〇——四四八五、與昨收盤同、

小麥　芝加哥麥市、今晨穩定、交易平平、十二月期午時價為一一〇・六二五、比昨收盤漲一半分、雜糧市況則形鬆動、十二月期跌去六二五、而為九五・五五、午時價格漲至九五・六二五、

紐約市價

	上次收盤	今日開盤	十時半	十一時
證券				
安納康達銅鑛	三七・五〇	三七・六二五	三七・六二五	三七・八七五
電廠股票	三一・〇〇	三一・一二五	三一・〇〇	三一・〇〇
通用汽車	六四・三七五	六四・五〇	六四・五〇	六五・〇〇
紐約中央鐵路	四〇・〇〇	四〇・三七五	四〇・三七五	四〇・六二五
紐約標準油行	六三・七五		六三・七五	六三・八七五
美國鋼鐵	七六・七五	七七・〇〇	七七・〇〇	七七・七五
物品				
十月期棉花	一一・四五	一一・四四	一一・四三	一一・四四
九月期橡皮	一六・三九	一六・三九	一六・四五	一六・四五
九月期芝加哥小麥	一一〇・一二五	一一〇・〇〇	—	一一一・〇〇
九月期芝加哥雜糧	九六・五〇	九五・五〇	—	九五・七五

市價一覽

▽滬北米市

商號	產地品種	價格
永大廠	常幫頂破更	一一・九〇
沈根大	又	一一・三五
謝海根	又	一一・二五
石榮泉	又	一一・〇〇
石泉榮	又	一一・〇〇
石永乾	又	一〇・九〇
石永玉	又	一〇・八五
石通通	又	一〇・八五
王根榮	又	一〇・八〇
何根福	又	一〇・七五
張松大	又	一〇・七〇
盛和生	又	一〇・六〇
陶興福	又	一〇・六〇
徐金壽	又	一〇・五〇
何金記	又	一〇・五〇
民豐廠	江陰破更	一一・四五
許天民	又	一一・〇〇
源盛昌	又	一一・〇〇
楊生安	又	一〇・八五
天豐廠	又	一〇・八〇
沈德泉	又	一〇・六〇
丁天壽	又	一〇・五八
尤子洪	又	一〇・五五
陸裕豐	又	一〇・五〇
叶杜如	無錫破更	一〇・九〇
吉永才	又	一〇・三〇
丁怪怪	又	一〇・三〇
楊同昶	又	一〇・二〇
泰豐	分水墩破更	一〇・八〇
何步友	常州破更	一〇・八〇
大來	又	一〇・三五
王長寶	又	一〇・四五
仁昌	又	一〇・四〇
王士明	又	九・九五
曹金福	又	九・七〇
劉安泉	又	九・九〇
倪昌潤	又	九・九〇
楊恆茂	穀濱橋破更	一〇・七〇
楊義泰	又	一〇・六〇
楊昌雲	高鹽破更	一〇・四〇
德順	崑山破更	一〇・四〇
天意公	新圍尖	八・八五
斐月明	官村破更	一〇・二五
斐元明	又	一〇・二〇
乾昌餘顧	和橋破更	一〇・六〇
又　周	又	九・九〇
益新	寨橋破更	一〇・四〇
華阿四	望亭破更	一〇・〇五
華阿林	又	一〇・〇〇
朱恒豐	青浦薄稻	一一・三五
斐元明烏子	江特羊尖	一〇・七五
楊云泉	溧陽變元	一一・一〇
鄧阿福	又	一一・一〇
林晉慶	又	一〇・九五
楊昌云	羊尖	九・九五
劉安泉	又	九・〇〇
鄧生法	又	八・八〇
周四洪	金壇變元	一一・〇五
李鳳寶	又	一一・〇〇
周學才	又	一一・〇〇
蔣長松	又	一〇・九〇
朱阿福	又	一〇・八〇
周仁泉	陳元	一〇・〇〇
協昌德同大裕	機更	一一・一〇
又種裕記	新尖	八・六〇
又王和盛	又	八・六〇
又趙宗良	又	八・三〇
又周蓋興	又	八・三〇
又邢義泰	又	八・三〇
德豐朱泰林	又	八・三〇
又周軒記	又	八・三〇
恒益益記	又	八・三〇
恒康久記	又	八・四〇
裕成永達昌	又	九・八〇
黃長盛豐裕昌	東新更	九・八〇
正大孫義昌	又	九・八〇
北成大昌記	又	九・八〇

▽滬南米市

名稱	最高	最低
常幫特更	一一・〇〇	一〇・九〇
常幫高更	一〇・八〇	一〇・六〇
常幫市更	一〇・五〇	一〇・四〇
常幫次更	一〇・三五	
無錫北更	一〇・八八	
無錫白更	一〇・四〇	
同里羣更	一〇・四〇	一〇・二〇
同里特更	一〇・二〇	一〇・一五
同里高更	一〇・一〇	
同里市更	九・八〇	九・七五
同里次更	九・七〇	
八坼白更	一〇・一五	
黎里清更	一〇・一五	
黎里白更	一〇・〇〇	九・九五
黎里市更	九・八〇	
盛澤白更	九・九〇	
盛澤市更	九・七〇	
平望白更	一〇・〇〇	
吳江特更	一〇・四〇	一〇・三五
吳江白更	一〇・一五	一〇・一〇
角直白更	一〇・三五	
蘆墟稻更	九・九〇	
周浦新更	一〇・三五	一〇・〇〇
顓橋新更	一〇・一五	九・九五
新昌新更	九・九〇	
萬昌新更	一〇・一二	九・八〇
同里羊秈	九・七〇	
同里蘆秈	九・七五	
吳江羊秈	九・五五	
嘉善新秈	九・五五	九・四〇
同里陰元	一〇・二〇	
常熟變元	一〇・八〇	
河灃早稻	一〇・四〇	
錢圩早稻	一〇・四〇	
張堰早稻	一〇・一五	
永□早稻	一〇・一〇	
同里白稻	一〇・五〇	
周浦早稻	一〇・四〇	
松隱早稻	一〇・三五	
角里特包	一〇・八五	
泗涇眞包	一一・〇五	
泗涇特包	一一・〇〇	
嘉善特包	一〇・三五	
西塘特另	九・八〇	九・七五
新鑛特另	一〇・九五	一〇・〇七
松江特另	一〇・八〇	一〇・〇四
松江高另	一〇・六〇	九・九〇
松江市另	一〇・一〇	九・七五
五庫上另	九・八〇	
五庫市另	一〇・七五	
航船特薄	九・八〇	
航船高薄	一一・一〇	一〇・一五
航船市薄	一〇・九〇	一〇・一二
航船次薄	一〇・四〇	
又寶京尖	八・六〇	
三泰新尖	八・四〇	
江北白尖	八・一五	

▽石米市

名稱	最高	最低
廠頂冬雙	九・四五	八・八五
鉛庫破更	一〇・七五	九・七五
廠高白更	九・八〇	九・八〇
廠時早史	八・五〇	八・七〇
廠頂陳壬	九・四五	九・五〇
陳新壬	九・三〇	八・八〇
廠頂新谷	八・七〇	
廠頂早尖	九・二〇	七・七五
廠口新尖	七・七〇	七・八五
廠西機晚	七・八〇	七・一〇
江漢又機早	七・八〇	
廠頂元	一一・五〇	一〇・五〇
樓三河	七・五〇	
陳河南	八・三〇	八・五〇

▽魚市

品名	最高	最低
大黃魚每担	一四	一三・五
鯊魚	一五	一〇
鮸魚	一九	一六
魚	一二	一一
魚	一三	一八
冷大黃魚	七	一六
冷小黃魚	一六	一四
冷烏賊魚	九	八・五
海鯧	七	七
蜇皮	九	二
魚	一一	九
蝦	一二・五	
青魚	三一	二三
草魚	二一	一八
鰱魚	三〇	一五
鯉魚	一六	一三
魚	一五	三〇
甲魚	七七	一四
河蟹	三二	一六
白蝦	一九	一四

潘恆勤著

現代銀行實務論　增訂三版

▽有志銀行者得此一書　不啻服務銀行數年▽

▽銀行當局得此一書　勝於添用重員多人▽

本書共二六四頁，較初版增三分之一，內容分業務事務人事等三編，業務有「承兌匯票及押匯憑信」「限額支票」「拒絕證書」等三十五節，事務有「資產評價」「稽核」「視察」等十六節，人事有「保障行員」「保人問題」「人事支配」等十五節，凡六六節。均係著者廿年來服務經驗心得之作，每節均根據事實，切中時弊，深合實用。附錄有銀行法，儲蓄銀行法，上海市銀行業規，保管箱租用規則，倉庫營業規則等五種，極便參考，不僅銀行經副理行員練習生及商科學生均須閱讀，即錢莊及一般機關商店店員亦宜備此參考。每冊定價六角優待九扣

○上海福州路　大公報代辦部經售

再版出書

李鴻壽會計師編

會計學

實價一元六角

本書共分二十章都二十餘萬言計四百餘頁自會計學之基本觀念以至帳戶帳簿之設置決算報告表及比較表之編製與分析資產之估價負債及資本問題負債表損益計算書之成本會計與政府會計審計學大意等三章取材極為新穎詳細論文筆簡明敘述要周明題各問題之例詳之本書特色全書取材新頴而適於高中或大學商科用作參考書亦尤為適宜自修會計學者之一教本也不學理分之用採作一教本習題完備俾學者備之會計教學之明之憾尤為九三六年新題詳解一備無六設

△教師專用　李編會計學習題詳解　李鴻壽編　實價一元

總經售　大公報代辦部

青年會　蘇州

全屋座上的範院　發光最乘模影

哀感頑艷纏綿悱惻倫理鉅片

兩小無猜

童星「佛雷」湯姆士

合演

大光明

遠首密電巨發音片　裝集流型箱光第一

地址蘇州城內北司

今天開映

鄭君里　葛佐治　陳娟娟　黎灼灼

迷途的羔羊

今天全國首次公映華聯歌唱片　偉大鉅

蘇州

備裝標式最C發聲　家置準R新A摩登

地址蘇州城內北局

今天起獻映

惠廉鮑威爾主演　軍事間諜鉅片

華府大秘密

杭州

杭州新新戲院

詹姆士賈克奈領衛傑作

危險滑稽飛將軍

浪漫

二點卅分　七點卅分　九點卅分

聯華

杭州龍翔橋

聯華兩大巨片

野玫瑰

小玩意

下午二時半　晚八時正

大世界

杭州仁和路

上集珍珠島

二時正　五時正　九時正

露天台　◁自由神▷

各界昨晨舉行
孔誕紀念大會
潘公展主席報告紀念意義
全市縣旗各機關休假慶祝

【本報特寫】昨天是國定的孔子誕辰紀念日。本市各機關，團體，學校，銀行，工廠等都休假一天，郵政局也照星期例辦法，減少了工作。全市街道上都懸旗伸慶。華租兩界的軍警當局，加派崗位，以防不肖份子的乘機擾事。本市黨政機關，還在文廟大成殿上聯合舉行了一個紀念儀式。

上午八點多鐘，文廟路上已擠滿了人。民教館的大門上，懸着『上海市各界舉行先師孔子誕辰紀念大會』的橫布，隨着國旗臨風飄颺。警察在門口維持秩序，入內便有一個簽名處，簽好了名的人，就可以領得一本『論語鐸聲』的小冊子。遥向前進，便是大會的會場，中懸

◇先師遺像◇ 旁掛黨國旗，像前供奉了一對祀孔彝器的古瓶，中插鮮花；四週貼有大會紀念標語：㈠孔子是繼往開來的學術宗師，㈡孔子是倡導民權的大政治家！㈢紀念孔子，要恢復民族固有的文化！㈣紀念孔子誕辰，要效法孔子篤學樂道的精神！㈤紀念孔子誕辰要發揚民族固有的精神！㈥紀念孔子誕辰，要擁護統一！㈦紀念孔子誕辰，要實行新生活！㈧紀念孔子誕辰，要恪守總理遺教等！至九時正始絡繹蒞臨，

◇各界代表◇ 計有市黨部潘公展，市政府章淵若，市商會主席王曉籟，淞滬警備司令楊虎（朱俠代），市教育會邢琬，總工會周學湘，保安總團文華宙，律師公會江一平，會計師公會奚玉書，法租界納税華人會毛雲，上海審計處談耕莘，市婦女會林克聰，鎭江同鄉會陳培德，及四區捲烟，六區製茶，橡膠等工會，華東，民立，君毅等學校，代表共一千餘人。市公安局長蔡勁軍也親率臨警察大隊，到場參加紀念。推定潘公展，章淵若，邢琬，蔡勁軍，朱俠，王曉籟，周學湘等七人爲主席團。杜夢森担任記錄。張漢雲司儀。九時許，儀式開始。公安局的軍樂隊和大同國樂會並奏晉樂，行禮後，由潘公展

◇主席報告◇ 大意是說：「今天是國定的先師孔子誕辰紀念日。上海市各界聯合開會紀念，意義是很深遠的。孟老夫子也說過：「孔子聖之時者也」，「大哉孔子博學而無所成名。」故孔子可以說是一個教育家，也可以說是一個政治家。他的思想，是合乎時代的。他對自已的思想和主義，是主張「用之則行，舍之則藏」，並不强制的。潘氏說到這裏，又把孔子主張『尊皇攘夷』的學說，解釋了一番。他說：『尊皇攘夷就是尊重中華民國最高的中央政府，服從全國唯一的領袖；聯合世界上以平等待我之國族，共同排擴殘殺人類的帝國主義。值茲國難一天嚴重一天的今日，第二次世界大戰爆發的前夕，列强準備以科學利器來殘殺人類，何等恐懼，我們惟有實行孔子之「大道之行也天下爲公」的大同主義，來促進世界大同，消滅戰禍，才不負今天開會紀念孔子的意義」云。潘氏講完，由市教育會代表

◇邢琬演說◇ 略謂：「關於先師孔子一生的事跡，及紀念意義，主席已有詳細的報告。孔子除力學的特長以外，更能栽培專門人才，使各展所長，以爲國用。此即總理所說的「人盡其才」的意思。他的大同主義，也與總理的「聯合世界上以平等待我之民族」的主義，先後媲美，聯成一貫。故吾人紀念先師，當本其大同主義，及總理遺教身體力行，扶植弱小民族，如此方不失其眞意」云云。臨時，有惠靈國學播音會的代表孫德餘的演說。他說得很簡單，末尾曾把他們的惠靈學會介紹了一下，因爲惠靈國學會是提倡孔道的，該會已於昨日下午二時在城內豫園路開成立大會。演說完畢，奏樂禮成，散會的時候，天下着細雨，參加的人們，都在濛濛的小雨中各自回去。

◇海員黨部◇ 中華海員特別黨部，於晨九時在該部大禮堂，召集各海員社團舉行紀念會。是日除該黨部全體工作人員一律出席外，計到中華海員工會，長江領江總會，招商局理貨公所，商輪聯益會，中船公所，外港理貨員互助社，救盈，南社，航工木匠互助會，中國輪機員聯合總會，中華小長江俱樂部，三北鴻安理貨互助會，怡和和平和理貨部怡和後艙部，同益社新太古理貨俱樂部，招商理貨公所，上海區黨部及各區分部等團體代表二百餘人。主席楊虎（沈氣含代）領導行禮後，書記長沈氣含講演孔子道德之高尚治學之誠篤及其修身齊家治國之學說。（詞長從略）

烤鴨著名之河南菜館
東興樓突停業
因受市面衰落影響
近三月賠累五千元

【本報特訊】九江路浙江路口馬路南首河南菜館東興樓，開設於民國十八年以前，營業尚稱不惡。其原拿手之名饌「烤塡鴨」，「蜜炙蓮子」，「乳湯鮑魚」「核桃腰花」「鬼臉丸子」等，均膾炙人口。海上巨公巨賈咸樂趨之，以快朶頤。詎於前日突然閉門歇業。聞其遠因：係受市面不景氣影響，生意日淡，以致逐漸虧累，而周轉不靈；近因：則以房租，電費，均有拖欠，電力公司於最後警告屆限，即將電綫剪斷，停止供給。該樓劉經理立即宣佈停業，進行清理手續。據劉君云：「此館開辦之股本共洋一萬元。歷年營業，頗有盈餘，但自去年下半屆以來，即漸不如前。今春猶勉爲支持，近三月中，則賠累五千餘元。尚有虧欠他家貨款，亦達三千元以外。但館中熟識顧客懸欠之酒菜賬亦約有兩千數百元。現今並非貨欵行家逼欠，祇緣賠累已多，而賬欵又一時不能收齊，以致到期之房租電力捐欵等開支，無力應付，若併歷年計之，固無甚出入也」。

滬上漫畫作者
定期開會
討論籌辦全國漫畫展

全國漫畫展覽會，爲時代漫畫社及上海漫畫社所主辦。籌備人員有魯少飛，張光宇，葉淺予，豐子愷等，近以籌備事宜日繁，少數人員實難担負，決于本月三十日上午十時，召集滬上漫畫作者如黃堯，張英超，胡考，張諤，丁里等一百餘人。地址本定江灣小觀園，因該處地點甚遠，現決在法租界霞飛路嵩山路（巡捕房對面）二百四十號時代圖書公司新址，舉行開會討論，並正式推舉審查委員等。現籌備處已陸續收到國內外作品約四百餘件，因審查費時，會期將延至十月十日開始。

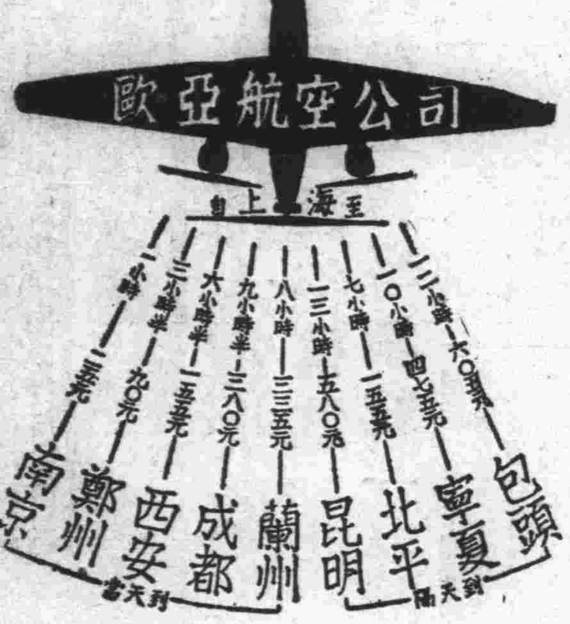

上海站 龍華飛行場 電話九六八二六
總公司 仁記路九十七號 電話一五七八〇

海事會議僱主代表
汪子剛今晨出國
會後轉英二三月後返國
林康侯等昨午設筵送行

我國出席國勞海事會議僱主代表汪子剛氏，已於昨晚登意輪康脫凡第號，定今晨離滬出國。預定二三月內返國。茲誌詳情如次：

◇汪氏談話◇ 汪氏昨午應王曉籟，林康侯，程滄峯，在銀行倶樂部之祖餞宴後，晚間九時，登康脫凡第輪。該輪預定今晨四時出口。本報記者晤及汪氏，詢以此行對會議，有何意見。據談：「海事會爲國勞大會內之一種。本年爲第二十一二十二屆，在日內瓦舉行，定十月六日開幕。本人被派，尚係初次。查我國參加該會，至今方祇三次。首次在民國十八年，我國所派者爲陳幹青氏。二次開會，我未有代表參加。今本人前往爲第三次，係代表僱主方面有擬定具體建議，會後尚須赴倫敦。但係私人對保險業有所考察。大約二三月後，方能返國云云。」

◇汪氏略歷◇ 汪子剛，年四十四歲，祖籍安徽，卜居江蘇吳縣，最早肄業梵王渡大學，旋入菲列濱工業學校卒業。返國後，歷任財部公債司，財部簽事等職。自民國十八年後，專心經營航業。現任華通輪船公司經理，航業公會執委。

中義文化協會秘書許性初談
中義文化關係
義人對我文化素極欽仰
組織機關團體研究漢學

中義文化協會名譽秘書許性初博士，日前由羅馬返國，記者昨趨訪於八仙橋青年會，承告中義兩國近年來文化關係進展甚詳。茲摘記其辭如次：

◇義人研究漢學◇ 許氏謂，近年以來，因中義兩國邦交親善之關係，雙方文化接觸，亦較前更形密切。加以義人平日，對於我國古代文化，素極欽仰。雜誌書報中時有論及，以致一般學術界人士，對於中國文化之研究，日趨熱烈。已組織之機關團體，計有「羅馬之東方學院」，（由前教育部長秦蒂萊氏主持）；那波里之「中國學院」，（近改名爲東方學院，由國會議員巴比倫尼主持）；羅馬皇家大學之「東方學院」（由名教授伐加主持）。對於我國書籍搜羅，均甚豐富，尤以羅馬東方學院爲最。西藏手抄佛經，由該院搜藏者亦極多。各院並設立中文課程，聘請華人担任教師。就學者亦極踴躍。

◇進行交換講座◇ 至於日本方面，近年來在意，竭力活動宣傳，漸具成績。有若干圖書館中，均已接受日方所贈送之書籍。羅馬皇家大學，並與東京帝國大學，交換教授講座。我國以往，因留意僑胞，人數不多，活動方面，頗形見拙。去歲急起直追，亦組織中義文化協會，以爲我國對外文化外交之一助。其已進行者，有國產影片之公開放映；珍貴書籍之大批贈送；時事演講之分次舉行；及我國報紙雜誌之公開陳列等。最近更在計劃中義雙方交換教授講座，推定由余負責，向我國教育當局接洽。

◇義青年將來華◇ 次則義大利一般青年，對於中國近年來之建設進行，極爲關懷。今夏曾發起組織「義大利法西斯青年中國考察團」，目下加入者已在二十人以上。大學教授，亦有參加者。擬定於明年暑假期間，來華遊歷考察。該團主持者爲羅馬皇家大學秘書佛里東企氏，曾與余晤談數次，將來仍當先與我國當局正式接洽云。

簡報

◇沈達明今晨放洋，赴歐考察新聞事業。
◇水災義振會，遣送大批難民返籍。
◇第二批赴歐學生今晨放洋。計有于彭等四十餘人。
◇五批赴美生明日出國。

美亞二廠工潮
工方堅持取消等級制
廠方祇允升足工價
談判決裂繼續罷工
黨政機關將進行調處

閘北交通路六一九號美亞第二綢廠全體男女工人二百五十餘人爲要求普加工價每公尺一分，並取消等級不遂，於八月廿五日下午三時與徐家匯第九廠同時聯合罷工後，（九廠經廠方切實勸導後，即於二十六日下午一時復工，至條件問題從長協商）第二廠之包方，於二十六日晚約同各部份工人代表，在廠內直接談判結果。包方對工價部份之要求，以九折結算之工價，升足照原定工價全數計算。關於工價部份雙方表示解決後，對取消等級問題，各部代表於昨日上午八時召集全體男女工人討論，均一致力爭。工包雙方復約定於下午二時，再作第二次談判。但廠方承認將乙字號升爲甲字號計算，丙字號仍照舊辦理。而工方堅持須以乙丙字兩號完全升爲甲字號計算，雙方談判無結果，雙方對取消等級制，談判決裂後，各部工人均繼續罷工。市公安局閘北分局調派長警數名輪流駐廠維持秩序，本市市黨部市社會局，並將定期會同召集勞包雙方依法調處。

復旦大學
昨舉行校務會議
新舊任校長均參加
改設兩處九組教職員無更動

本市江灣復旦大學，爲私立大學中學生人數最多者，上學期計共一千四百餘名，佔全市私立大學之第一位；創辦迄今，已有三十餘年。校長李登輝博士，近以年老告休，經該校董事會決議：改聘錢新之任校長，吳南軒任副校長均參加在滄洲飯店大廳舉行之校務會議，計到各院長主任共二十餘人。自下午零時三十分至二時三十分始散。首由李前校長主席，介紹新校長後，即由錢校長繼續主持會議。報告事項：㈠辦理暑期學校經過，㈡本學期招生經過等。決議五案；關於該校行政組織，頗有變更，內容如下：㈠原有秘書長撤消。㈡原有敎員資格審查，課程審查，庶務，一年級學生指導等委員會撤消；原有之招生，成績審查，衞生，圖書，出版，演講等委員會仍舊設置。㈢原有敎職員除因組織變更而調動工作者外，餘均不變動。㈣原兼任秘書長金問洙，本係理學院院長，現專任理學院職務。㈤成立敎務，總務兩處：設敎務長，總務長各一人；原有各處，部，均分隸兩處。由章益任敎務長（原任敎育系主任）。殷以文兼任總務長（現任復旦中學主任）新任各組組長姓名列後：

敎務處敎務長 章益
註冊組組長 顧仲彝
圖書組組長 吳耀中
軍訓組組長 錢鼎恒
體育組組長 陳昺德
總務處總務長 殷以文
訓育組組長 程德譜
文書組組長 季澤恒
會計組組長 袁際唐
庶務組組長 齊雲
衞生組組長 董世魁
審計 李安

發明人協會將開會員會

中國發明人協會，爲全國發明者所糾合，由俞斌祺，方耀庭等所發起，于五月間，召開第一次發起人大會後，即推定俞斌祺，方耀庭，袁翼雲，薛季安，胡庭梅，姚庭椿等十二人負責籌備。並推俞斌祺，方耀庭，草擬章程草案。進行以來，頗爲積極。記者昨向籌備會方面探悉，發明人協會之組織，係以多數力量，發展新發明物品，作整個集體之活動及研究，並鼓勵青年研究發明，及發明者盡量採用國貨原料。籌備以來，大部均告竣事。現僅對于會員履歷表，尚有一二未及塡齊。章程等亦草擬竣事。下月中即可召開首次全體會員大會，通過章程及推選理事，並決定會務進行云。

×　×　×

陳案後援會
執監聯席會議
決繼續請市府交涉
對徐介立等有表示

英水兵慘殺陳惠章案後援會。昨日下午二時召開第一次執監聯席會議。蘇春蓮主席，討論提案：㈠本會接市政府批示後，應如何請求繼續交涉案。議決再呈請市府要求達到懲兇道歉保證以後不得發生同樣事件。㈡函詢人力車夫互助會華理事了結陳案經過案，議決通過。㈢關於徐介立，張登瀛，張達德等利用外人勢力，不顧國體，擅行私了人命，辱國喪權，如何將其罪惡宣告國人，呈請求當局予以嚴厲之處分，並取消其國籍案，議決：除分呈當局外，並通電全國，宣告國人。㈣本會工作應如何推進案，議決歡迎各界參加。

止養 去濕 掃皮靈
上海 華洋大藥房發行

寶山縣黨部
突來大批羣衆責難

寶山城內大街，於本星期一（廿九日）上午十時許，突來羣衆七八十人，分乘兩大卡車，直駛至縣黨部門口，下車擁入。聲稱欲尋該縣特派員，責問兩年來領導黨務之成績。該縣特派員朱學典君，事前聞訊，業已走避。羣衆尋覓未得，亦即退出。同時縣府公安科聞訊，派遣警團出發彈壓。至十二時許，羣衆逐漸分散。

月餅雖小用處却大
冠生園著名小月餅味分荳沙百菓二種每件售洋一分八厘餽贈親友旅行携帶家常作點無往不宜

大宗小麥輸日
數達五千九百餘噸
由兩日輪分裝運往

日商三井洋行等，鑒於我國今歲小麥豐稔，售價低廉，特向長江流域及華北各地，大事收買小麥。一月以來，收買數量甚鉅。除一部份由天津，青島，及上海三處，裝輪運往國內外，津，滬，青，三處，尚有大宗堆存。茲據記者由糧食界探悉，日商收買小麥，因麥價逐步高漲，採辦已不若半月前踴躍，惟遇有售價相當者，則仍陸續收買。本市日本郵船會社之靡耶丸，盛岡丸兩輪，於前日出口駛日時，均裝有大宗小麥，總數達五千九百餘噸，分裝六萬三千餘包云。

江浙絲綢機織業
今日在滬開會
討論補救人造絲稽查登記辦法

江浙絲綢機織聯合會，以財政部規定人造絲稽查登記辦法，影響機織業製品運銷甚鉅。爲謀補救計，會推派代表，會同市商會及綢緞業公會，晉京請願。結果，未獲圓滿答復。茲爲集思廣益，以圖補救起見，特定今日下午三時，在九畝地會所，召集蘇浙兩省各地絲綢機織同業代表大會。會商補救。並悉蘇，錫，常，鎭，暨杭，嘉，湖，各處代表，業已先後向該會報到。截至昨晚止，已有吳縣，吳江，盛澤，吳興，嘉興，無錫，等十餘縣鎭代表報到。靜候開會集議云。

地院失槍案
兩犯昨日宣判
王小阿玉徒刑四年半
王施氏藏贓徒刑一年
迄未查出其組織及同黨

上海地方法院，於本年五月九日夜半，被巨竊侵入，毀壞贓物庫封鎖，入內竊去沒收之新式手槍二十支，及收音機一具。經地方法院通緝，當由楡林路捕房探員緝獲匪犯王小阿玉一名，據其所供，又往法租界褚家橋拘獲寄藏槍械之匪婦王施氏一口，抄出手槍十二支，移解市公安局，供認與已革工役陳阿三串竊，當即解送法院歸案訊辦。經謝濂檢察官之偵查，未曾究出其組織同黨。該犯一味狡展，故將王小阿玉依刑法三二一條第一第二兩項竊盜罪，提起公訴。王施氏則依刑法三四九條第二項藏贓物罪起訴，送經刑庭研訊，並由法警化裝種種方法誘其吐實，均無效果。此案遂祇能就此部份訊問終結，昨日由陳庭長推事開庭，提被告等到案。略訊年歲籍貫一過，當庭宣判王小阿玉共同於夜間毀越門扇侵入竊盜處有期徒刑四年六月，王施氏寄藏贓物處有期徒刑一年。

閘北天通庵路
破獲毒窟
人證解總局核辦

昨日上午十一時半，北站分局中華新路派出所警長柳恒林，接得密報，謂：該管天通菴路草棚內，有人私設紅丸毒窟，開燈供人吸食等情。當率警馳往，拘獲案犯黃德勝，（四十歲，河南人），高永發，（四十二歲揚州人）等二名，抄出紅丸一百四十粒，紅丸槍二桿。人證帶局後，略訊一過，即解總局核辦。

×　×　×

上海的婢女
總數在三千人以上
共登記了二百餘名

【本報特寫】「蓄婢」在現行法律上已經是一個犯罪的行爲了，然在實際上富有之家，現在蓄婢者還是比比皆是。對於「禁止蓄婢」的法令，仍是陽奉陰違。許多婢在名義上改稱「養女」，而待遇還是跟婢女一樣。我們現在就上海一地說，據記者調查所得，在三百六十萬人口中，婢女還佔着三千餘人的數目。就中華界一百萬人口中，有一千餘婢女；租界有二千餘人。尤以粵籍居戶佔最多數。豪富之家，常有一家蓄着兩三個婢女；有的是有幾位太太，就有幾位婢女，跟着服侍；更有以蓄婢爲女兒伴嫁。還有一種是將所蓄的婢女，待長大時就給主人收留作妾。除了仍舊操着婢女的工作外，更多了一重爲妾的職責。

婢女的生活

婢女的日常生活，大多是在火山上跳舞，苦海中游泳！凡是家庭中的一切大大小小的雜事，都要她們操作，譬如燒飯，泡茶，刷馬桶，抱小孩，收拾屋子等等，都是她們的職務。廚師，傭人，保姆的工作，她們一身可以兼作。這樣的一個家庭使用器，那是主婦們的一把最如意的算盤。有時因了一點小過錯，還要發瘋似的毒打。至於辱罵，那已成爲主婦們給她們的家常便飯了。假如是有小孩的家裏，日常除了照顧小孩的遊戲外，還要時刻担心小孩的安全。假如跌傷了小孩，那她們的生命，也就在主人的痛打之下動搖起來了。再如家庭中若有許多小孩爭吵，婢女總是沒有理由，每每要挨父一場平白的辱罵。主人們有時受了別人的侮辱，或自己心里不高興，就常放在她們身上去出氣，這也是她們日常生活的一個課題。單看婢女的不斷逃亡，自殺，就很可證明她們生活的悲苦了。

禁蓄與救濟

禁止蓄婢，到現在究竟有了怎樣的成績？爲了這個問題，記者曾訪問過公安局及中華慈幼會；同時調查過該會主辦的上海慈幼救養院里所收容的婢女們。禁蓄方面，據公安局救濟股的意見，遵照中央二十五年一月二十二日公布的禁蓄辦法，嚴厲執行。現仍在自動登記期內，照原定展長二個月滿期當在九月。現已登記者，已達二百餘名。滿期後，即行强迫登記，防止蓄婢者陽奉陰違，謊說是養女。公安局已規定辦法如下：（一）驗明養女的契據；（二）承認養女的承繼權；（三）養女的享受教育，（四）調查養女的日常生活。

婢女登記了以後，接着就是怎樣切實救濟的問題。上海現有救濟婢女的機關，多是附屬在各種慈善團體內，收容量都是有限度的。所以中華慈幼會，要籌設一個大規模的婦孺救濟院，專門收容婢女，加以教養。不過，此項救濟院的進行，似乎有點遲緩。因爲原定需費一萬元，係與公安局共同担任，近因公安局方面的半數，尚無着落，而地址，亦還未覓定。因此，暫時還不能就進行。故實現期尚有待。（未完）

體育

市政府新設體育專校 日內開始招生
延聘體育專家籌劃一切事宜 吳市長自任校長十月初開課

本市市政府，以吾國體育人才極感缺乏，爰自本年度起創辦市立上海體育專科學校一所，專爲造就體育技術人材及師資而設，指撥市中心區體育場之一部爲校址，規模極爲宏敞，刻已延聘體育專家，組織籌備委員會，着手制定章則佈置校舍及招收學生各事宜。該校計分設專科，體育師範科，童子軍教練員訓練班專科生，及童訓班，學費規定極低，師範生且免收學宿費，大約日內即報登招生，考期閱定九月十二日開始，並預定十月一日開學，由吳市長自任校長，所聘教職員亦皆爲體育界夙著聲譽之士，該校前途誠不可限量云。

草地網球高級單打 林寶華初顯身手
昨以直落三輕取何家鎏 初級單打唐寶嘉又告捷

網球國手林寶華君，已於前日返滬，昨日下午四時，在康悌會球場，與何家鎏君作草地高級單打第一週補賽。林君歐遊歸來後，尚爲第一次顯露身手，因此慕名往觀者，不下數百人，何君雖爲勁卒之一，究不敵甫經世界名將薰陶多時之國手，卒以直落三見敗。今日下午四時，林或將與瑪樓律作第二週賽，惟瑪未接通知，須臨時再行決定。茲將昨日戰情略述如下：

高級

交鋒後，林氏先攻，連取三局，何以開球扳回一局後，林瞬即以五比一前導，第七局鏖戰甚烈，結果何勝，迨不久林又勝滑局，以六比二勝第一盤，次盤林以開球勝滑局，旋以二比一領先，四比一後，何曾追至三比四，但林又連下兩局，以六比三連勝第二盤，第三盤何僅于第三局時扳回一局，成二比一後，即一瀉而下，林以六比一獲勝，總結果三對〇，林氏晉達第二週，綜觀全賽形勢，均在林控制中，何僅于第一盤之三七兩局，二盤之八九兩局，及第三盤一三兩局中，稍有抵抗能力，亦甚接近，其他則均屬一面倒之局面，林昨日表演，除發球銳急，落點巧捷外，因對方抗抗力弱，致難顯其全才。

林寶華 六比二 六比三 六比一 何家鎏

初級

唐寶嘉入初級第二週後，前日與喬鄂作二週賽，第一盤唐以輕敵，致以二比六失去，二盤以六比一扳回，第三盤，唐以五比二領先後，反被喬以六比五超出，最後仍爲唐連取三局，以八比六連勝，第四盤戰至各一時，以天黑停賽，經雙方同意，第四盤之各一不計，唐以二對一個先，昨日在康悌會補賽，第四盤唐以三比六失敗，致又成平均局面，最後之決勝盤唐一鼓 下，銳利非凡，喬僅于第四局中造成一比三，其他則均唐氏天下矣，總結果三對二，唐得進達第三週，將與羅民尊爭複賽權。

唐寶嘉 二比六 六比一 八比六 三比六 六比一 喬鄂

日本籃球 戰勝瑞士

【日內瓦二十六日哈瓦斯社電】參加奧林匹克大會日本籃球隊，頃于本月在此間展覽會場，與瑞士籃球隊舉行友誼比賽，結果日本隊兩組連獲勝利，甲組以七十一對十七獲勝，（上半時五十對十二，下半時二十一對五），乙組以四十七對二十三獲勝，（上半時三十三對十九，下半時十四對四）綜觀本日比賽情形，日本隊兩組在上半時表演極佳，惟在下半時，瑞士隊亦差強人意，但卒因技術不逮，而致敗衂。

蘇聯體育界 新紀錄一束

【莫斯科二十六日塔斯社通訊】莫斯科最近舉行舉重比賽，略西台夫斯基用左手舉重九五·二公斤，造成全國紀錄。

【列寧格拉二十六日塔斯社通訊】列寧格拉運動比賽中，魯爾科得第一，計二，八〇〇·二六分，爲蘇聯造一紀錄，同時齊氏之二百公尺賽跑亦爲全國紀錄，時間二一秒·八〇

【列寧格拉二十六日塔斯社通訊】斯巴太克運動協會森科夫於五十分五十四秒跑十五公里，造成全國紀錄，從前紀錄爲五三分一六·八秒，由運動泰斗馬克瑟諾夫保持。

滬代表額數未齊
八百八十碼及仰泳今明補選 郭振恆定三十日抵滬 出席埠際游泳賽

一九三六年津滬埠際錦標賽已定下月初在天津萬國游泳池舉行，上海埠際代表隊人選，已有一部分決定，惟八百八十碼及仰泳兩項，因D史密斯及勞根兩人參加項目過多，將于今明兩晚在划船總會中舉行之全市公開游泳賽中另行選擇，仰泳一項，已指定王中成許守强兩人與D史密斯同時測驗，如成績超過史密斯，則將有一人被選，否則仍派史密斯出席。八百八十碼，現尙無人應測，凡自問成績有把握者，可與俞斌祺君接洽報名（北京路二八七號）。定今晚在公開賽中，與勞根較量，視成績若何，以決取捨。不必一定勝過勞根，全隊定本月三十一日，搭十二時夜快車出發赴津，除勃拉脫君担任隊長兼管理外，並聘俞斌祺君担任幹事。至郭振恒君，昨日電滬友人，謂準三十日到滬，跳王亭勃，因已定本月三十日繞滬返美，故本屆跳水人選，已於棄參加。茲將已定一部代表人選錄下：

五十碼自由式 勃列頓 奧力佛拉
一百碼自由式 勃列頓 奧力佛拉
二百二十碼自由式 A勞根 D史密斯
四百四十碼自由式 A勞根 D史密斯
八百八十碼自由式 （?）
百碼仰泳 D史密斯 （?）
百碼俯泳 S史密斯 郭振恒 萊恩
跳水 格列克 奮普
接力 勃列頓 奧力佛拉 勞根 格列克
三式接力 勃列頓 E史密斯 郭振恒
水球 勃列頓 奧力佛拉 勞根 蘭金 萊恩 E史密斯 郭振恒

高橋渡海賽
參加者頗踴躍 溫敬令已返滬

廣東游泳隊，最近曾約本埠埠際代表隊作友誼對抗賽，以增加隊員之經驗，茲得勃拉脫君答復，謂埠際游隊員，將于本星期五六兩晚參加業餘游泳會之全滬公開比賽，而星期一又將啓行赴津，致不克如願，惟俟由津返滬後，則准可踐約，現南東隊已準備一切，以備與雄師一抗，至高橋渡海賽，准於本月三十日舉行，且健將遛敬令業已返滬，實力又雄厚不少，連日非會員參加者，極爲踴躍，海浴券在先施永安禮券部及良友愛普羅等處均有銷售，該會爲便利各界參加起見，在三十日上午八時前，在專輪上亦可臨時報名，惟餘額恐已無多。

市一場 小足球會
開幕秩序

與賽隊名	時間
雙輪對國電	六時
協豐對四維	六時
義友南對國際	六時

會德豐對英光	七時十分
回華對中美	七時十分
新新對朔風	七時十分
明月對永生	八時二十
華隊對晨初	八時二十
丹震對飛區	八時二十
立隊對義友老	九時三十
青樂對高橋	九時三十
恒友對吳淞	九時三十
亞青對永光	十時四十
神光乙對全南乙	十時四十
新新對老爺	十時四十
滬星對劍華	十一時五十
白良丙對北虹	十一時五十
康順對星隊	十一時五十
慎一對滬軍	一時
虹宇對正誼	一時
留虹對西姚右	一時
三民對開文乙	二時十分
南聯對麥青	二時十分
松春對友星	二時十分
全南對功錄	三時二十分
眞光對七隊	三時二十分
亞洲對零零	三時二十分
北華對捷良	四時三十分
公評對斜虹	四時三十分
北聯對郵務	四時三十分

全滬公開游泳賽 今晚繼續舉行
九時一刻開臺明晚繼續角逐

本埠西人業餘游泳會主辦之第三十一屆全滬公開游泳錦標賽，本屆分別在法商會，西青會，及划船會三處舉行。除法商及西青已先後分別舉行外，最後一次，定今明兩晚九時一刻起在蘇州路划船總會游泳池舉行，最堪注意之項目，厥爲今晚之八百八十碼，及明晚之百碼仰泳，因仰泳將有國人王中成及許守强兩君，與E史密斯搏戰，以爭取埠際代表權，王君前晚在預賽中成績極佳，希望甚濃。八百八十碼亦爲最佳之爭取埠際代表機會，預測將有我國名手臨時報名參加。全部項目，第一晚預賽，第二晚（明晚）則有十七項之多，計全滬錦標三項，划船會錦標一項，其他各項，均屬新頴有趣，門票分一元及半元兩種。秩序如下：

全部秩序

第一晚（今晚）
（一）男子一距離自由式議程賽（預）
（二）兒童一距離自由式議程賽（預）
（三）女子一百碼自由式（上海錦標）
（四）男子龍船泳（預）
（五）兒童五十碼自由式（划船會錦標）
（六）男子二距離俯泳議程賽（預）
休息
（七）男子八百八十碼自由式（上海錦標）
（八）女子五十碼自由式（划船錦標）
（九）男子五十碼自由式議程賽（預）
（十）男子划艇式泳（預）
（十一）女子一距離五十碼自由式議程賽（預）
（十二）混合接力
（十三）水球 西青甲對划船甲

第二晚（明晚）
（一）障碍競賽
（二）兒童一距離自由式議程賽（決）
（三）男子一距離自由式議程賽（決）
（四）男子百碼仰泳（上海錦標）
（五）男子划艇式泳（決）
（六）男子百碼自由式（划船會錦標）
（七）女子划艇式泳
（八）女子五十碼俯泳（上海錦標）
休息
（九）男子奇裝打擂台
（十）兒童黑暗競賽
（十一）男子五十碼議程賽
（十二）男子龍船泳（決）
（十三）男子初級二百二十碼自由式（上海錦標）
（十四）女子一距離自由式議程賽（決）
（十五）男子兩距離俯泳議程賽（決）
（十六）接力
（十七）埠際隊水球練習

奧林匹克大會 各方面經濟狀況

【柏林同盟社通信】四年一次之紀○運動奧林匹克大會，迄今成爲全世界關心之中心，無論處於鋼都市者，以及避暑於遠山濱海者，或朝夕聽取無線電之播音，或親覽新聞之報道，柏林人士之興奮情形，完全傳達於吾人之耳目中矣。

此次出席會者總數達五十二國，選手合計四千七百人，其中選手人數最多者爲美國之五百二十名，其次爲法國之三百三十一名，依次如奧國之三百二十九名，匈牙利三百二十六名，瑞士三百二十八名，英國二百八十名，捷克二百四十三名，此外加入各國領導之職員，其總數達一千一百六十二人，至於與競技有直接關係之人員，竟達六千名左右。

現在僅就各國選手與職員而論，每人消費作爲八百元，則其總數三百七十六萬元，當此於柏林市上矣，（至於動輒以萬爲起碼之觀衆，其所消費之賬項，倘經加入，則此項數字，即當增加數十倍，自不待言。）

各派派遣選手之經費，究係如何籌措，姑置勿論，僅就日本派遣選手之經費而言，上自皇上獎勵運動，賜以鉅款，以及主要之奧林匹克後援會會長及前任鐵相內田信也氏之奔走籌劃，獲洋八十餘萬元，此項金額較諸上屆在美國洛杉磯召開大會時之四十萬元，實已在二倍以上，國民對於奧林匹克之熱度與日俱增，於此可以證明。至八十餘萬元之出處，大致由民間籌出者計五十萬元，政府出資三十萬元，東京棒球同盟會三萬元，滿鐵與播音協會及住友銀行各二萬元，保險協會一萬五千元，大阪商船公司，大倉洋行，紳業聯合會，日本製鐵公司，根津造紙廠，王子造紙廠各一萬元，每選手一人之往返旅費（柏林東京間）及留德一個半月之旅費，計每人需三千元。

至美國派遣選手籌款之成績，則由美國奧林匹克委員會一手担任，並未仰求該政府之補助，其派送經費，共計十五萬美金，由捐款及出席世運選手預賽會，以其入場券所獲收入充之，且規定，領此項旅資者，以水陸兩項競技之選手爲限，其餘如帆船及新五項與華術等之選手旅資，則由各團體自備，但其籌款情形，不及預料之易，即專乘選手渡歐之曼哈湯號，且將預定之舱位臨時未能履約，不得不解約退欵，游泳女選手起程時，且減少其選手人數四名，結果於七月上旬方能照預定名額集合，倉卒出發，經費總額較之人員並未見十分寬裕，因由各團體出資多寡不齊之故，但不能認爲美國對於奧林匹亞所耗經費爲數甚少也。

其次如法國派遣選手赴德之經費若何，且試言之，法國政界之一部分人士，當時因德國自出兵萊茵以來，其獰猛不可一世，頗有反德之惡感，故對於在德召開奧林匹克大會，認爲運動家當亦具有愛國熱情，故主張絕對不許參加，態度至爲强硬，其後復有主張正論者，認爲政治與運動當有區別，結果此項論調大佔優勢，法國國庫雖屬每年歲收不足，收支亦欠均衡，但此項派遣費仍決定發給一百萬法郎，（約値二十萬元）由政府方面向議會提出，僅無產派之一部分起而反對，結果仍照原案通過矣，德法兩國近在咫尺，故此種經費之總額亦不能謂爲少數。

日本出席奧林匹克選手隊由距離上言之，即如僅就鐵道運費如何折扣，早已成爲問題，東京至滿洲里間半費問題，但西伯利亞鐵路，無論如何，祇能扣至七五折，幸而波蘭與德國境內之運費慨然承認對折，由全體言之，大致均已實現將近對折，盡其內幕因有鐵道省與觀光局等等之斡旋，其功匪淺，否則開支上當受絕大打擊也。

德國奧林匹克準備委員會爲欵待世界各國選手隊，其準備情形亦可謂煞費苦心，現僅就其在食糧上之準備略述如左：牛肉七萬二千公斤，鷄肉六千七百公斤，魚肉十一萬公斤，蔬菜五萬公斤，牛酪一萬五千公斤，牛乳十三萬公升，鷄蛋二十八萬個，水菓五萬二千個，檸檬十萬個。

以上以通常價格計之，約値一百五十萬元，此項食品均以之安慰各國出席之選手者也。但日本選手隊尙自備純日本式之副食品多項，其數目如次：醃梅四大桶每桶計十一斤。醃蘿白五大桶每桶計十一公斤。鹹菜罐頭四大箱每箱裝罐四打。豆豉五十箱每箱重三公斤。醬油五十罈每罈八公斤。海苔三大箱每箱約重四十公斤。白米係主食品，奧林匹克村已準備西班牙米以應付東亞方面之選手，故祇得勉爲其難，其他如鋼筆頭一打，皮紙一千張，草紙十帖，新聞挾數十個，算盤一具，牙籤筷子十箱，每箱五十五雙，又如鉛筆，印色，海綿，橡皮，小刀等日常用品，應用國貨，一律携往柏林，實際上不必求之於柏林市上，惟德國名產之照相機望遠鏡等，日本選手大抵均耗去相當資財云。

世運選手團隨征記 第十信
中央社特派專員馮有眞寄自柏林

第三日田徑一瞥

八月三日，爲大會開幕後的第三日，天氣時晴時雨，然各種成績均極優異，未受影響，田徑場依然擁擠，座無隙地，德國元首希忒拉仍於下午三時半到場參觀，六時離場，本日比賽項目，上午九時近代五項，十時擊角，十時半田徑，（鐵鎚預賽）下午三時起田徑，（四百公尺中欄預賽，鐵鎚決賽，男子一百公尺決賽，女子一百公尺預賽，男子一百公尺複賽，八百公尺複賽，女子一百公尺複賽，三千公尺障碍賽跑），丹麥健身操表演，馬球，近代五項，擊劍，曲棍球，下午五時足球，（義對挪威對土耳其，）六時摔角，八時舉重，擊劍，九時青年跳舞及唱歌表演，茲錄田徑各項成績如次。

鐵鎚決賽 上午十時半起舉行鐵鎚試賽，參加者三十二人，規定以四十六公尺爲及格，下午三時正式預賽，計及格者共十七人，三次結果，德國勃勒斯克以五五·〇四公尺居首席，瑞典渥格特以五四·〇三公尺第二，德國海恩五二·四四公尺第三，其次爲芬蘭古托能，美國羅威與法佛等三人，六人舉行決賽，勃勒斯克第一擲超過五十八公尺，造成世界新紀錄之優異成績，惜以越綫作廢，海恩于最後一擲得五六·四九公尺，躍佔前茅，全場歡聲雷動，較之希忒拉進場，尤爲熱烈，瑞典選手渥格特最後一擲亦進至五四·八三公尺，但仍屈居第三，美國選手羅威雖亦進步，但未能變更名次，前三名成績，均打破美國麥格拉斯Megratn一九三二年遺成之五四·七四公尺之大會紀錄，但與美國蘭恩一九一三年所造成之五七·七七公尺之世界紀錄相較，尙差一公尺有餘。

第一名 海恩（德） 五六·四九公尺 大會新
第二名 勃勒斯克（德） 五五·〇四公尺 大會新
第三名 渥格特（瑞典） 五四·八三公尺
第四名 古托能（芬蘭） 五一·九〇公尺
第五名 羅威（美） 五一·六六公尺
第六名 法佛（美） 五一·〇一公尺

中欄預賽

下午三時舉行四百公尺中欄預賽，分六組舉行，參加者除第一組爲四人，第四組爲五人外，其餘均爲六人，每組錄取二人，我國未有選手參加，各組成績以第三組非律賓選手懷愛脫爲最佳，兩年來成績進步甚速，本屆大會中頗有得分希望，第四組德國希爾S heele，於最後十公尺時尙居第一，因掉頭回顧，被人超過，退居第三，失却複賽資格，全場爲之嘆息，第六組有保持世界紀錄（五〇·六秒）及大會紀錄（五二·〇秒）之美國選手哈定在內，跑來脚步異常輕鬆，姿勢十分美妙，最後六十公尺哈定尙在第二，但見脚步加緊，至終點時，已拋落第二名三四公尺，大約本屆錦標仍非此君莫屬。

第一組 第一名 柯瓦克斯（匈） 五三秒七；第二名 波斯曼（比） 五三秒八
第二組 第一名 諾特勃洛克（德） 五四秒七；第二名 史柯斐爾（美） 五四秒八
第三組 第一名 懷愛脫（非律賓） 五四秒四；第二名 勞林（加拿大） 五四秒六
第四組 第一名 潘特邁（美） 五四秒四；第二名 拉伍那斯（阿根廷） 五四秒五
第五組 第一名 母蒂卡斯（希臘） 五三秒八；第二名 馬格爾海斯（巴西） 五四秒二
第六組 第一名 哈定（美） 五三秒九；第二名 冠頓（德） 五四秒六

百公尺複賽

下午三時舉行一百公尺複賽，分四組，每組取三名，能上名者，決賽時即穩可得分，故幹賽極爲劇烈，第一組奧文思與威可夫相遇，威可夫發脚最速，一路領前，奧文思奮勇衝刺，至八十公尺時，始躍居前茅，勝威可夫約半公尺，第二組荷蘭屋森達潑，以輕快之脚步，目無餘子，至六公尺時，墨托卡夫始如飛而至，勝半公尺而得第一，德國鮑許美爾落後一公尺，得第三。

第一組
第一名 奧文思（美）十秒四
第二名 威可夫（美）十秒五
第三名 史特蘭培格（瑞典）十秒五
第四名 海尼（瑞士）以下三人落選
第五名 栢佛林（荷蘭）
第六名 潘寧頓（英）

第二組
第一名 墨托卡夫（美）十秒五
第二名 屋森達潑（荷）十秒六
第三名 鮑許美爾（德）十秒七
第四名 袁克斐（加）以下三人落選
第五名 史文納（英）
第六名 西爾（匈）

百公尺決賽

一百公尺決賽，演成一幕白熱化之血戰，誠可謂洋洋大觀，兩黑色短跑家死拚肉搏，使全場十餘萬觀衆，如顚如狂，興奮至極，奪得決賽權之六員大將，時居第四位之墨托卡夫亦加緊脚步，奮勇肉搏，競爭之劇烈，可謂如火如荼，至終點時與奧文思差一肩，屋森達潑落後半步，老將威可夫黃金時代已過，僅勝鮑許美爾一胸而得第四，奧文思之成績爲十秒三，平等加拿大威廉姆斯美國吐倫所共同保持之世界紀錄，此次一百公尺比賽，計舉行預賽十二次，複賽四次，複賽二次，決賽一次，參加者未有一次倫跑，足見世界健將身手不同凡響，決賽成績如次。

第一名 奧文思（美） 十秒三世界平
第二名 墨托卡夫（美） 十秒四
第三名 屋森達潑（荷） 十秒五
第四名 威可夫（美）
第五名 鮑許美爾（德）
第六名 史特蘭培格（瑞典）

全市小球賽 各組錦標 大部決定

第一屆全市公開小足球競賽，自決定全字組順記對中華兩隊，在市中心舉行市長盃決賽後，其他各組錦標，均於昨晚委員會議決定，計市字組康華滬青並膺冠軍，公字組冠軍滬聲軍聯友，開字組冠軍聯誼，競字組冠軍聯誼，賽子組冠軍開文B，青字組紅猫瑯琊並獲冠軍，年字組飛熊法華並獲冠軍，茲附錄後日市長盃決賽暨表演節目如下：

飛熊對法華 三時 表演
良華對混合 四時廿 表演
中華對順記 五時廿 決賽

滬北盃小球
〈上週結果〉

七鳴乙勝春明（恥）三比一
信大勝鳳隊（恥）二比〇
怒吼勝其美（恥）四比二
東星B勝鐵鷹（恥）五比〇
蟻勇勝寒雁（康）二比一
三塘勝慕風（康）三比二
冠光勝公餘（康）三比二
健民勝北豐（康）五比四
鐵隊B勝飄零（義）一比〇
鐵隊A勝綱聯（禮）四比〇
炭炭勝獅聲A（禮）四比〇

每日畫刊

九八七期

(上)青島長途游泳女子冠軍李敏珍與兩弟

(左)曲阜孔廟內之孔冠

祀孔　國際社攝

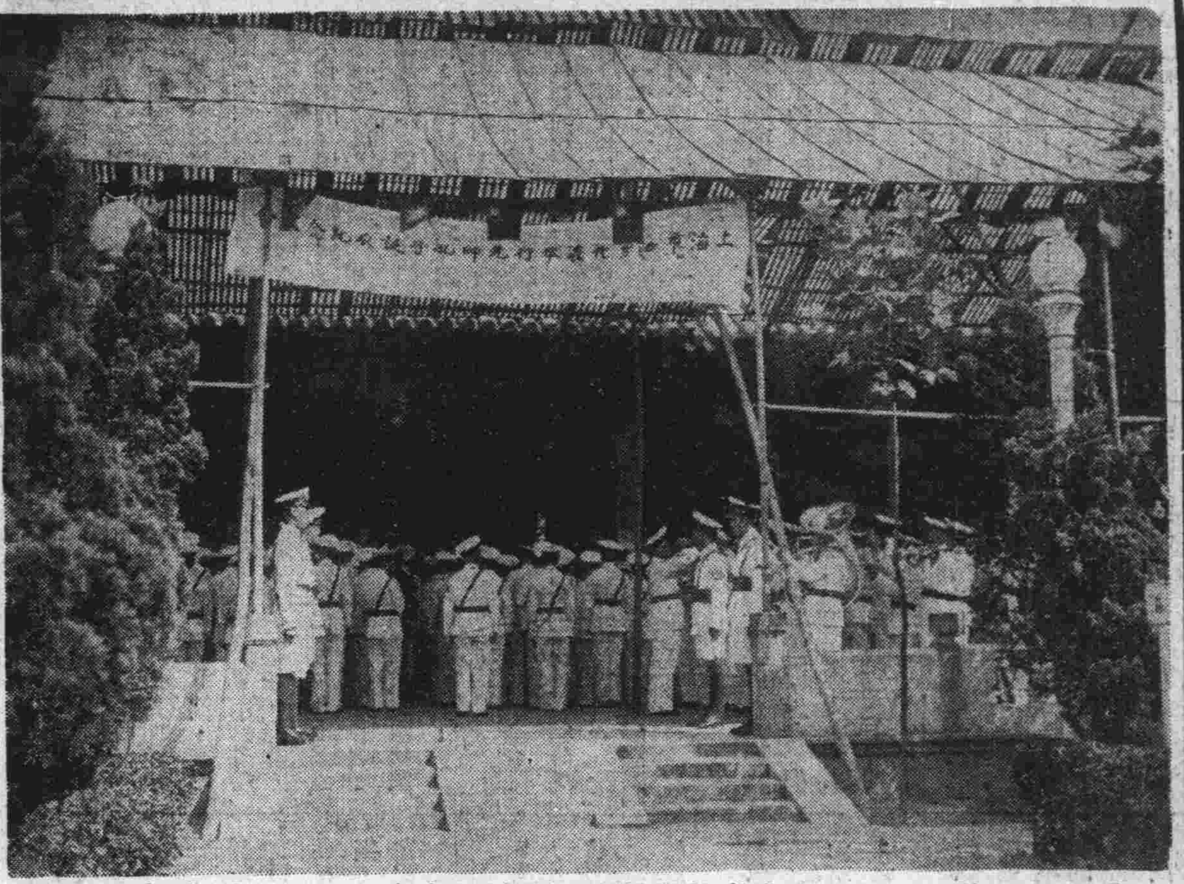

(下)上海各界昨日在民衆教育館舉行孔子誕辰紀念會

(上)青島體協會舉辦之划船比賽圖爲準備出發　趙鑫兮

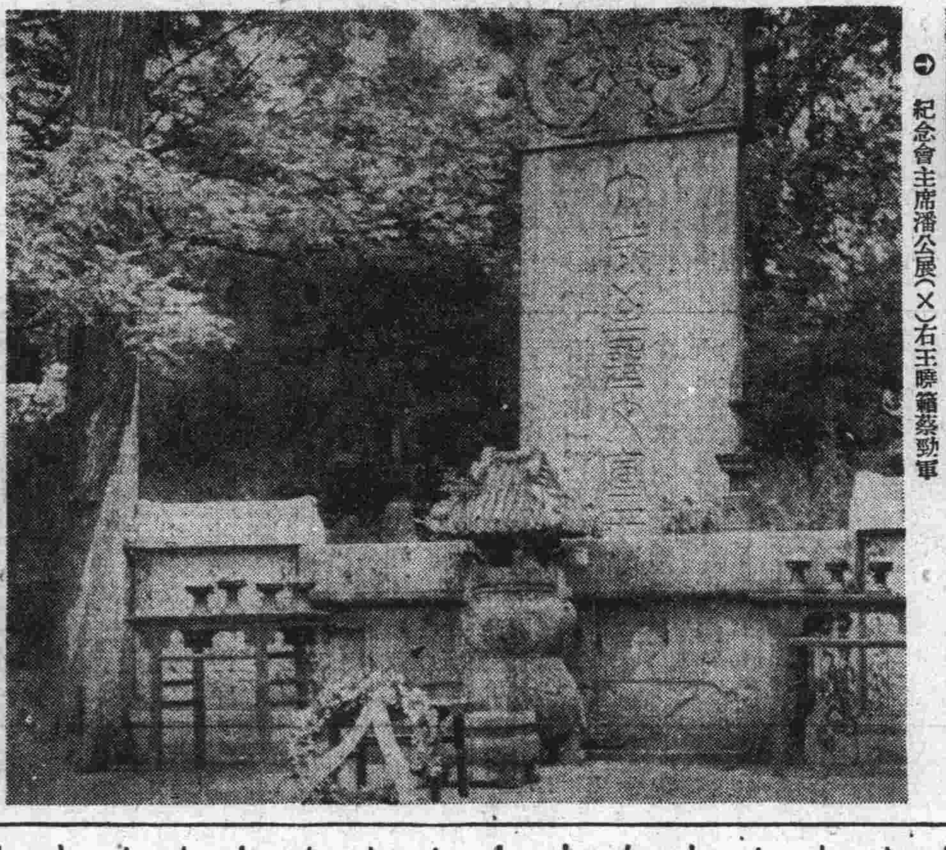

(下)曲阜孔墓

(右)紀念會主席潘公展(×)右王曉籟蔡勁軍

北漫話

張北的蘑菇

此間情況，可以說「平靜無事」。既看了看冀南，考試一下保定府，而太學生應試，有位考官，一面要處理政務，一面要批閱公文，一面又要審閱試卷，於是乎以衆人之勇，亦竟致頭暈目眩，延醫診治，斷爲從政過勞宜力靜養，今日起(二十二日)不復到會辦公。果病了要人，這也不能不算是一樁大事。此外頂要緊的事，大概都屬於交際，歡迎，歡宴，歡談，歡送，除掉談談天氣如何涼爽，氣候如何欠潤，雨水如何稀少之外，大概誰都是心裏各有各的打算，而表面上在敷衍着。張北的口蘑菇，今年聚積的很多，大約這種蘑菇，倘須經過相當的晒涼，揀選，然後才往綏東綏西去活動。前些日子很有些小蘑菇運了去，大概是探探銷路。預料這大批的蘑菇，至少還有些時日。但是此間對於此事，也許感覺着什麼。

奶烏特

香蕉室

舊時因地理氣候及習慣關係，一般人多目乳製品爲塞北專有之犢腥食物，而不載於內地之食譜。及海禁開，歐風東來，染有洋化之善攝生者，則視「牛乳」爲養生滋補之無上珍品。近十數年來，牛乳一物，已極普遍，因之營是業者，亦麕肆如林。而平津一帶，因暴賣製售塞北犢腥食物之「奶茶舖」老闆及技師，尚有健在人間者，覩「乳蓮」大興，乃又重整旗鼓，作製乳生涯，榜其門曰「牛奶咖啡館」，或直書曰「西法消毒牛乳廠售賣部」。其實「製法」仍是奶茶舖故技，「地址」仍是於壤塞北之平津，「牛羹」仍爲幽燕土物，「滋味」仍爲目爲犢腥之食物。「舖面」仍爲狹窄而深長之小屋一楹。惟昔日奶茶舖之牛多繫於門外，盛乳之碗多爲地道國貨之豆青瓷，今則繫牛於後院，盛乳用東鄰傾銷之玻璃盃或瓶，屋內以東鄰之大白紙糊裱一新，裝安一二架傾銷之小電扇，及侍者變爲女招待而已。而乳內之精是否爲國產，亦不可知。讀者如以迂說爲妄談，請聆吾述一事實，七月之二十八日弔友人喪於龍泉寺，天熱極，幾暈倒。携友遁入宣南最厭登之牛乳咖啡館，視木牌標曰「衛生菓子酪」索而飲，則即廿五年前「八寶菓子香仁酪」也。然八寶之味則無，蓋因哈密產之瑣瑣葡萄價昂，不易得也。又索「消毒乳品糕」，糕扁形如餅乾而濕，軟如涼糕，味與色頗似奶茶舖所售之地道蒙古貨「奶烏特」。友以此質侍者，侍者笑不答，吾與友始恍然奶烏特在二十五年前每塊重四錢，售銅錢僅數文，猶足今日銅元一小枚，衡之以新秤，重不及二錢，而每二塊售法幣一角整，價昂幾百倍矣。友止吾說曰：不如此不能證明爲西法消毒者，而犢腥之滋味，又何能入衞生君子之腹內？不獨奶烏特一物如此，在現時代凡百皆皆此耳。不然每碗四角法幣之魚翅，若爲大人先生所歡迎，則南京夫子廟前東館每碗二十圓法幣之魚翅，將無人問津矣。吾因友說乃有見，乃筆而誌之，實若槩墨。

談談龍亭

鬱金

利用了禮拜日早起清閒的一點晨光，獨自一個人在陣陣曉風涼爽撲面中，沿着中山路，穿過了午朝門，又得重登龍亭寫意一遊，這眞是正所謂「中原天晚民衆登臺」的了。在那裏盤旋了將近三個鐘頭的工夫，用敏銳的眼睛和靈活的頭腦來飽播了許多關於龍亭的事。歸來後，決心要把它寫成了一篇忠實地紀述，敬獻給樂意來，而未曾來過這被黃沙包圍了的城市中一遊的人們。

記得在七八歲時，小小的腦海中便會印了一個偉大的龍亭的陰晴影子。那時，自己的家住在更北的地方，由於母親是汴地人的緣故，她常時在清風夏夜中，聚在瓜豆棚底下向我們談起了懷念着的家鄉。那兒有唯一的值得我們樂於聽道的一個遠年古蹟「龍亭」，便往往以巍然的姿態開始紅牆綠瓦的在簡單的小腦筋中隱隱綽綽現動起來。「那是眞龍天子登基的一個地方呢！」母親開始把她聽了老人們的傳說傳說給我們聽了。傳說是最有意思不過，而能使人沉迷於神秘的想像中的。那時，自己的智識，是意想到幼稚的太可憐，對於所謂一個「皇帝」的認識，這「你一人相傳百人相傳的「眞龍」，始終是閃爍着一對驚疑不解地小眼睛，究竟他們是和一般常人怎樣的不同呢？心裏很渴望着能在長大之後看看「龍亭」究是怎樣？

前年秋天，偶會一過汴地，揹乎過路客的行程太快了，終於抱了個不知何日得釋此遺憾而去，今年卻沒想到，天幸假生活之流浪，得重踏斯城，於日久的渴慕中，懷了顆數年來熱烈的心情去拜訪了這爲母親早年心中所吐出來過的「龍亭」。

差不多在每一個古蹟的地方，都有幾件關於牠相當有趣的傳說，尤其是遠道來的遊客，他們都更喜歡在本地人的口頭上得到一點關於古蹟底更深的印象。

現在我們卻一面來遊龍亭，一面再告訴你幾件頗有趣味的事。

龍亭是一個「高三丈六尺石堦七十二級」的大高臺子，相傳宋藝祖（即趙匡胤）在這裏登過基，現在還留有一個石雕成的「龍墩」在那兒。它是全城中一個最高的地方，因而在夏季裏便被一般人士認做消暑的勝地了。每當清風徐來時使你登上去便頓覺得心曠神怡，好像是吃了一付清涼劑，把你一天鬱積在胸頭的悶氣會給排洩得乾乾淨淨。這時，既登高處，你儘可放大了眼來瞧：雲，點綴在沈靜湖面的天上，像一大滴墨水濃濃淡淡的渲染開來，風從湖面上輕輕的掠過，水波便翻翻悠然而生了。回頭看西天邊雲背後將落的夕陽，把湖水照射的更瑟瑟而發出金色來。水鳥鼓着灰白色的翅膀恣意翩翔在天空，蘆葦發出了老年人低聲的嘆息。這裏一切的景色，都使你將感到已不是置身於喧鬧煩囂的市城中了。

這時，你可以買一隻小舟來游，隨便它蕩在湖的那兒，從這湖上你可以聽到了一點傳說：相傳這湖便是從前宋朝潘楊二府的舊址，忽於一夜中兩府同時沈沒，變成了一片大水，各居龍亭的左右，故稱潘楊湖。湖水據說是一濁一清的，雖僅距咫尺，而不相混。本地，過去又叫它做陰陽河。因了潘家楊家在宋時都是做過相當的大官，當然這一次府第的自沈，便把許多的錢財實物都給沈埋在水底了。一般人是沒有方法來可以得到它的，於是有一個游方的鑑寶者在湖邊認定了一塊爲浣衣婦擣衣所用的砧石，說是開水底藏有寶物的門的鑰匙。當然了，「人爲財死，鳥爲食亡」，浣衣婦在鑑寶者所出的任何重價之下，也不肯把這塊石頭賣給他。她滿懷希望和高興地抱了這塊石頭在某一天清早自己一個人跪在湖旁用力往水裏一拋。可惜祇看到一個浪花，石頭祇是一塊笨石頭，沒有咒語是不靈的。於是，自從這唯一的開水底門的鑰匙被她白白擲掉後，從此便再無人能想出得寶物的方法了。至今，你若向附近居住的老人們探詢，你若說那不過是一種空空附會的傳說，他便會搖搖頭否認了你的話。遠年的傳說已使他們無條件的相信了。

在龍亭東西，各有一座較高的地方，上面所存者，不過一段段的殘壁頹垣而已，據說那便是從前住過「娘娘」的東宮西宮。

龍亭現在已經公園化了，每到傍晚去游的人很多，茶點的生意每天都好。此外還有唱大鼓的和河南本地出產的「河南墜子」，游人們往往在那裏聽到了夜靜時才各自回家。

策蹇

出郭清游一灑然。登臨涼意得秋先。山浮爭綠環天外。雲壓斜陽撲帽前。堪振神州非半壁。微驚猿臂近中年。丈夫事業無窮在。策蹇空郊愛此鞭。

雨後作策蹇臨觴二首錄其一寄請

君遠仁兄一粲　丙子金陵寓齋晃呈

生還

覓工著

(一二五)

但是，事實上，他們卻有許多苦惱。

這苦惱最重的一面，倒又並不一定在君彥身上。這不是說君彥沒有了苦惱。君彥的苦惱在他自剖自責的時候，他自己已經看得很明白了。不過，他是一個驕性子人。他有許多的知識。他在看準了的事情之中，還會發生許多自相矛盾的處置。這時，一面他覺得他對田漪應該負責，無論這件事作得如何錯悞，這錯悞是他自己作的。他要自作自受。他咬緊牙關，嚥着這苦痛，不使田漪感到他是個不忠厚的人。而且，田漪呢，質實地，現在是死心踏地的熱戀着他了。他雖明看得很清楚這熱戀的因子，但他愛她。他正如普通人一樣性情中有執昇和理解的兩極。陷在這個執昇的情性裏，當『理解』還沒有機會能夠繳了『執昇』的械，他縱使看得明白，心下服輸也，不會立刻改變的。他還是如同在上海和景若與一般人厮殺的意氣，他負起這罪惡來。因爲這樣，他倒平靜些了。柔志清的來去，絲毫沒有刺激起他的甚麼回想。

所成爲苦惱的，反是田漪。她在這以前毫無苦惱。她的心境向來是淺而平坦的，正如她自己對君彥所言她以前雖然結了婚，卻並沒有走進男女間那個眞實的，如火如荼，如暖風醇酒的，從身體解放到虛無的境界。一旦被引進來了，她的迅速棄去舊日枯淡的生活，乃是極自然的。因爲一個『過花露的蜜蜂，便絕不會再像蒼蠅樣的去舐污穢的西瓜皮了，一個洗沐過光明的人，也絕不願再回到黑暗裏去了。

畫在兒童年閉幕後之三

「賣鞋的孩子赤着腳」

楊嘉昌作

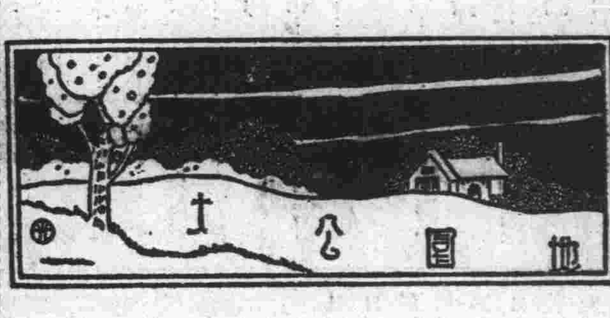

常熟的哭業

彩雯

哭，誰也想不到會把牠當成一種職業吧，可是我們常熟戚墅堰一帶鄉間，依此爲業的婦女，就有成百以上。幹這種職業的人家，在門口貼着一張用紅紙寫着的字條，上面是些什麼「本屋分哀」，「內有分哀姑娘」等不倫不類的字句。這就是她們幹這種專業的招牌兒，不是本鄉人，絕不會知道的。

爲什麼人家要用到這種祇會哭的女人呢？因爲江南一帶流傳一種風俗，凡死了人後，死者又不論男女長幼，活着的女人，都得提高着嗓子哭幾聲，否則據說就會連續着死人或遭到更不幸的事件。倘使這家死了人而沒有活人留着，就不得不請教這般專司哭業的女人幫忙了。你告訴她死者是什麼人，她就依着你們的稱呼而哭出名目來。有幾個高明些的，還可以哭那一縣的聲調，但不過也祇限於江南幾個縣，其他省份是不可能的。

她們的代價，以整天算的，每哭一天大慨三塊錢左右，以次數的，那麼每次約四角錢左右。這價錢聽起來，雖然已覺得很大的了，但是因爲請教她們是偶然的一回事，也許她一年內接不到一注生意。當然囉！因爲死人的人家不一定需要別人家來分哀的，因此這般女人大都兼理着巫娘等生意。

依此爲業的大概是鄉間一般的貧婦，她們沒有田地可種，所以就想出了這種職業來。不過這並不是一件容易的事，當她們哭的時候，能聲淚俱下而沒有絲毫虛僞的做作，並不是乾號幾聲就能了事。雖然是自己的親骨肉，也許還沒有她們哭得那麼淒慘。她們可以哭出很清楚的詞句和說白來，而且哭的時間也往往拖延到二三小時不停。在這長時間內，淚珠兒仍能像下雨般潸潸流下呢。

這哭業在常熟已有近百年的歷史了，據這般幹這種職業的人說，哭的秘法，是輕易不肯傳授外人的，然而結果卻會哭而互相競爭的女人一天天的增加起來。本來，哭是天生下來小孩就會的事，何須要傳授呢！

蘇最近財務概況

省縣預決算現已能漸上軌道 營業稅增加不影響民衆負担

【鎭江通信】蘇財政廳長趙棣華談最近財務行政概況、計分四點：

第一點

是二十四年度的會計報告（甲）收入方面、田賦、契稅、營業稅、及省財產收入、省事業收入、行政收入、司法收入、補助款收入、其他收入、借款收入、暫記款收入、總共三千一百三十四萬餘元、（乙）支出方面、黨　費、行政費、司法費、公安費、財務費、教育費、衛生費、建設費、協助費、（協助各縣）及償還借款、其他支出、並庫存專款、總共三千一百三十四萬餘元、這是二十四年度全年度的實際收入與支出、

第二點

是辦理省縣決算情形、預算、是全省政策與事業的一個預　計劃、便是告訴人民所負担和稅、怎樣的去用、決算、是款項支出以後、經過第三者審核、是否數目相符、有無不經濟的支出、准予核銷後、再編成決算、本省二十三年度起、組織一個稽核委員會、審核各機關每月計算、江蘇審計處成立後　便歸審計處辦理、係由各機關先將每月支出計算書、送到審核機關、審核無訛、發給核准狀、然後再彙送財政廳編造決算、二十三年度的全年計算書、還有一部分沒有審核完畢、所以省決算尚未能編製、俟全部核竣、即可彙編、各縣方面的支出、是由財政廳直接審核　因審計處祗管省款支出核銷事宜　二十三年度的各縣計算、均已送齊、十分之九、已審核完畢、其餘亦係查詢事項、沒有多大問題、在短期內、便可完成、二十四年度預算、漸上軌道、審核比較簡單、決算定可如期編成、有預算而無決算、這個預算、還是空的、不能表示預算執行到什麼程度、所以決算是財政中最要緊的一件事、

第三點

是改革各縣長的交代辦法、江蘇各縣、從民元到現在、沒有清楚的交代案件很多、經過整　後、辦理完結者、已有二百餘件、欠款逃匿者、已清理追辦、以前縣長交代之所以難辦、是因爲省款與縣款沒有嚴格劃淸、如果省方提款、便不問省款有無、祇要　款便解、遇到縣裏須要用款的時候、同樣的東挪西借、毫無規律、交代如何能辦得清、還有款項未經呈准、即已動用、省方駁斥、無法報銷、而交代也就無法清結、自從新會計制度確立後、每戶須造稅款收解明細表、不管　月辦了一次交代、與長臨走的時候、即可將到任之日起、至卸任之日止、抄一稅款收解和存墊總表、無庸另編　代清冊、

第四點

是修正本省營業稅章程、本省營業稅章程、共計更改過四次、第一次、是中央營業稅法尚未公布以前、根據臨時性質的營業稅大綱、及補充辦法、暫定一個營業稅條例、第二次、是營業稅法已經公布、大綱已經廢止、故於二十一年七月、將營業稅條例、修改爲營業稅章程、第三次的修正、是因爲條文未盡完備、所以於二十一年九月重行修正、均經呈奉中央核准、最近第四次的修正、是因爲財政部根據營業稅法、及第二次全國財政會議議案、規定全國營業稅行業分類表、及課稅標準表、通行各省、於是本省遵照又修正了一次、並已呈奉中央核准、第四次的修正、在稅率方面、稍微有些增加、過去以營業額及資本額爲課稅標準的、均爲千分之五、千分之八、千分之十的三級、這次修正以後、以營　額爲課稅標準的、仍然是千分之五、千分之八、千分之十的三級、以資本額爲課稅標準的、修正爲千分之五、千分之八、千分之十、千分之十五、千分之二十的五級、表面上看去、比以前似乎重了一些、但所增加的、千分之十五千分之二十兩級、完全限於含有奢侈性及取締性之營業、一般適合平民需要的營業、並不在內、是以並不影響到一般民衆的負擔、例如化裝品業稅率爲千分之二十、金銀器業、爲千分之十五、西式及紅木傢具業、爲千分之十五、這些都是含有奢侈性的、試問這種稅率、重不重呢、而且是依照營業稅法所規定的、我們絕對認爲應當、還有在本省臨時開設莊號的、我們也要收營業稅、無論他們收買的物產、是否在本埠轉賣、或外埠銷售、倘係謀利性質的營業行爲、不應分別看待、不應有例外而不予　稅、本省對於此等莊號、稅率很輕　例如棉花小麥業、僅征千分之五、如果是製造棉紗麵粉的公司廠家、因爲中央已徵統稅、我們是不　收營業稅的、但　種短時期的莊號、明明有　入物產、轉行銷賣的行爲、若不徵稅、則薄於其他、而　於此輩、何以表示人民負擔的公平、人民對於國家、應該盡所負的義務、不應該想取巧逃稅、在政府方面、自當根據公平普遍原則　徵收稅款、人民既不能不盡義務、政府亦　能厚此薄彼、希望大家、對於人民、隨時指導、俾易明瞭、（二十六日）

浙省公路網現狀（上）

共計九幹路四十六支線 已成各路租與商人營業

【杭州通信】浙江省公路建築之動議、在民國九年至民國十一年。時浙江省道局成立、以捲烟特稅、劃爲築路專款。所劃定之省道路線、有浙閩幹線與浙皖副線二線、並組織測量隊、着手測量、是爲浙省建築公路之濫觴。同時、並勸導與獎勵商人集資興築、當時成立者、有杭餘（杭州至餘杭）、餘臨（餘杭至臨安）、餘武（餘杭至武康）。杭富（杭州至富陽）、杭海（杭州至海甯）、瓶湖雙（瓶窰至雙溪）、甯長（海甯至長安）甯袁（海甯至袁家塲）、紹曹（紹興至　縣）、嵊長（嵊縣至長樂）等公司、相繼通車、是爲浙省公路之濫觴。

至十四年三月間、杭州之基本線興工、冬、浙閩線之蕭紹段亦先後告成、旋因江浙戰事陡起、捲烟特稅又復收歸國有、原有之計劃、至此遂告停頓。但所築成之各路、計十一線、長祇三百餘公里、路程既短、路線又不啣接、故尚不足以言便利交通　迨十六年以後、建設廳成立、承凋敝之餘、力謀恢復。先着手測量鄞（鄞縣）、奉（奉化）省道、及紹興接綫、俾與杭市溝通。同時復從事於公路網之計劃、並改省道局爲公路局、以各縣建設一成附捐、爲指定築路經費。又發行公路公債、以濟急需、乃將通車之路、日加擴展。而未成之線、逐漸修竣、計先後完竣杭昌（杭州至昌化）、杭平（杭州至平湖）等線。

二十年因省庫支絀、實行緊縮政策、故進行緩慢。當時完成之路線、僅七百餘公里、且都在浙西方面、但亦間有移於浙東、概以適應需要運輸及地方情形爲原則。二十一年、曾養甫長浙建設廳、以其大刀闊斧之手腕、力謀交通之進展、籌款築路、不遺餘力、公路線網、重行釐訂、各線工程、夜以繼日。同時以浙西方面之路線、多屬平坦易行、而浙東南方面、則山嶺重疊、崎嶇險峻、但當時既以開拓發展爲原則、故亦不畏艱險、努力做去。

直至最近、完成路綫、已有三千餘公里之多。溯自十三年至十五年所築之省辦公路、僅一一八．四二公里、商辦二一七．九九公里。至二十年省商合計、僅九四三．七二公里、積七八年之時間、其　績尚不滿千里。但自二十一年至現在、僅三五年之短時期內、已完成如許遠之路綫、前後相較、相去不可以道里計。

浙省公路網、在民十六以前、多偏重浙西、以其地多平坦、容易施工。至十六年後、當局漸知浙西水路、港汊紛歧、船舶便利、不若浙東南部山嶺重疊、交通至爲不便。同時且以鄰省互通關係、不得不偏重浙東南部。雖工程險鉅、亦非實行建築不可。於是遂有九幹路四十六支綫公路網之訂定。總計里程、凡四千八百餘公里、與所懸之標的、僅差四分之一。故浙省公路網之完成、爲期當在不遠也。

所謂九幹路四十六支線、均以杭州市爲中心。計京杭線貫湖屬、以通首都（已成）。杭福線越紹台溫三處、而達福建（已成）。滬杭線經嘉屬東部、而至上海（已成）。杭廣線貫嚴衢兩屬、而至江西（已成）。此四線不獨縱橫全省、且爲聯絡通都大邑之主要動脈、亦即爲京閩滬桂國道之一段。杭徽線爲浙皖之要道、上臨線濱臨　紹海岸、各有其商業上與軍事上之重要價値。唯杭州雖爲中心、但偏於浙西、對於金衢溫處台五屬之聯絡、頗感扞格。於是定龍溫、麗龍三線爲三幹。凡此九綫、實爲全浙公路之綱領、其餘支線、則　佈鎭、成名勝區域、縱橫密布、即如邊陲區域、向之視爲畏途者、今則已都爲平坦大道。曩之須半月或十天之行程可達者、今則亦可朝發而夕至。

浙南方面、山嶺巇峻、江流湍急、工程艱鉅、自不待言、如縉麗、麗青、天臨、新天、新桐、麗龍等線、非江溪間阻、即山嶺重疊、開鑿山石、最長者連綿達數十里、有時峻嶺當前、須迂回盤旋而上、或大江遙隔、寬度每達一二百公尺、其艱鉅情形、非筆墨所能形容。至工程經費、在開拓時期、頗乏設計、而工　工作之效率、亦未見如何顯著、故　公里平均須費七千元之多、如杭長路橋樑稍多、每公里竟達萬元。

在廿一年以後、設計、合理化、故普通工作效率增高、工程、已減至三四千元、其最艱鉅之山嶺公路、亦僅費七八千元。截至最近止、築路經費、已消耗達七千餘萬元、至其來源、最近爲捲烟特稅、但自十七年以後、其來源又改爲：㈠田賦附捐（年約二百三十餘萬元）㈡公路公債（五百萬元）㈢借款、（甲）全國經濟委員會借用三百萬元、（乙）銀行借款三百七十餘萬元、（丙）商營公　借款及租金約三百餘萬元、㈣協款約一百六十餘萬元、㈤公路借款、（甲）各縣勸募、（乙）竹木炭捐、㈥營業收入。

以上六項、均爲工程經費之來源、但以近幾年來、農村極度衰落、社會經濟枯竭、附捐徵收、路股勸募、均成强弩之末、協款停止、借款亦非易事、省營各路、不單純以營利爲目的、故多數收入、僅足維持其行車及修養費、或且不足。故現任建設廳長伍廷颺氏初蒞任時、即擬將已成各路、租於商人營業、如是交通不致發生阻碍、而政府亦不致多事賠累。統計全省公路已租出者、有　奉、鄞慈、蕭紹、紹曹嵩、嵩新、嵊長、義東、金永武、新天、天臨、臨黃、浦鋪、奉新、　海、江橋支線、湖嶴、黃澤路椒、杭瓶、餘臨、常玉等各線、正在接洽中者、有自杭州至衢州之杭衢公路。（未完）

紹興東山舊埠村 發現宋前古鐸

標價五百元滬商接洽購買 攢宮村亦曾發現古杯兩隻

【紹興通信】本縣皋埠區東山鄉舊埠村地方、人烟稠密、文化鼎盛　背倚五峯、而臨溦溪、景物秀麗、歷年掘獲之名貴古物、　數頗多、最近該村居民王阿敖、在附近山上、掘得一物、形似搖鈴、色深黃、質似沙、識者認爲鐸、以一百元之代價、售與城區某古玩舖、時隔未久、又有居民王金生、在該村季家山西首、於無意中掘獲上項相似古物一件、惟較大逾倍、頂上又有印章兩處、王某知爲罕物、珍藏家中、秘不示人、特攝成照片多張、標價五百元、消息傳出後、滬杭考古家、聯袂蒞紹、爭相索閱者、日有其人、惟王某爲愼重計、原物不肯示人　據某考古家云、此爲宋代以上之物、如原物能與照片無異、則索價非奢、現聞已　滬商、擬詳觀原物、辨別眞僞、即可成交、又聞該區攢宮村、亦發現古杯兩隻、一稍破碎、一尚完好無缺、已售與甬來紹興之洋商、得洋九十元、該杯係純紫紅色、徑口大可二寸、售出者頗守秘密、（二十四日）

月餅雖小用處却大

冠生園著名小月餅、味分豈沙百菓二種、每件售洋一分八厘、餽贈親友、旅行携帶、家常作點、無往不宜

連雲貨運活躍

出品小麥雜糧爲大宗

【連雲港通信】本港七月份運貨概況、甚爲活躍、計招商局進口貨由上海青島來者、以紅白糖、冰糖、鐵器爲大宗、共計四、五七六噸、出口貨以小麥、雜糧、棉花、藥材爲大宗、共二、〇四六〇噸、政記、大振、合衆三公司之進出口貨與招商局同、惟政記佔十分八九、「以進口貨今年較多、（二十四日）

慘淡經營中之 蘇省造林業現狀

一年來補植造林達百餘萬株 續造江北防砂林江南水源林

【鎭江通信】蘇省之林業、在民國初年、即設有造林場、專司其事、迨至北伐完成後、中央定造林爲七大運動之一、積極提倡、成績日有進展　至二十年大水爲災、省庫支絀、林業紛紛裁併、事業幾告中輟、現又慘淡經營、漸復舊觀、記者昨赴茅山省立林業試驗場探得本省林業概況、分誌如次、

林業沿革

蘇省從事林政、始于民國五年、設省立第一造林場于京紫金山、民國十七年劃紫金山爲總理陵園、遂將總場遷至幕府山、改稱金陵造林場、民十八劃分全省爲三大造林區、每區設林務局一所、第一林務局設於鎭江、第二林務局設於銅山、第三林務局擬設於南通、旋以省庫支絀、未　成立、而第一第二林區林務局、亦改爲第一第二林務專員辦事處、民二十年、第一第二林務專員辦事處、改組爲江蘇省林務局、民二十二年實業廳歸併後、林務局遂與省立原蠶桑製造所、合併森林蠶桑試驗場、關於林務、僅有林業部而已、至民國二十三年二月、始復將省立森林蠶桑試驗場之林業部擴充、改組爲今日之江蘇省立林業試驗場、所屬分場有靑龍山合作林場、溧陽林場、徐州分場、鎭江分場、句容苗圃、宜興合作苗圃、灌澤行道樹苗圃、測候所等、

林業概況

本省林業業務方面、計分（一）造林、（二）育苗、（三）推廣、（四）保護、（五）試驗、（六）經營間作等項、關于造林部份、至現在止、（甲）補植、合計有一百五十三萬八千二百六十株、（乙）植樹造林、合計有十六萬六千三百七十七株、以上各樹造林法以直播占多、（二）育苗方面、播種各種樹苗合計有二十五萬八千六百七十五株、關于推廣方面、現已進行者、可分爲指導造林及推廣苗木二項、（一）指導造林、（二）推廣苗木、該場所有各種苗木、除自用外、其餘大部份則於今年供給鎭江、句容、銅山、三處、其推廣苗木凡八十二萬六千五百七十七株、關于試驗方面者、有（一）杉木插條試驗、（二）淡竹鞭根造林試驗、（三）板栗直播試驗、（四）銀杏直播試驗、（五）麻櫟直播試驗、以上五種試驗、佔地數十畝、成績均佳、關於生產之收入、二十四年收入預算原定三千元、本年因育成樹苗數多、經努力推銷、共收入六千餘元、該場場長周斐最後語記者、

推進計劃

本年度之中心工作推進計劃、有（一）營造江北防林、幷繼續營造江南水源林、（二）在江南便就地育苗推廣造林、（三）繼續辦理　林育苗等試驗、（四）開發鎭句路鎭江牌灣至司馬廟沿線荒山荒地、（五）添設場廠、（六）添購試驗儀器、如經濟能逐年充裕、事業費增加、則若干年後、蘇省山野間、可無牛山濯濯之感云、（廿六日）

九江城鄉小學 改星期制爲旬週制

採用班級混合制每週授課九日 保專員公署創行已呈教廳備案

【九江通信】二十五年度上學期行將開始、縣教育負責人員、旬前接得浮梁第五區行政專員公署訓令、所有城鄉小學、

一律改制

注意於文盲之掃除、案於前日濟令議決實行、計將前縣立蓮花池中心小學、濱興洲小學、清眞小學、六角石小學、改爲城區中心學校、新港小學改爲第二區中心學校、洗心橋小學改爲第五區中心學校、沙河第四區加設一區中心學校、共計區中心學校七所、城區官牌夾小學、改爲第一保聯中心學校、聖廟巷加設第二保聯中心學校、縣商會加設第三保聯中心學校、八角石小學改爲第四保聯中心學校、鄉區第二區加設保聯中心學校三所、第三四五等區各加設保聯中心學校二所、共計保聯中心學校十三所、

全年經濟

包括縣教育行政費在內、約需國幣五萬元、較縣預算教育經費計超過萬元左右、將來即由保甲攤派補充、由縣政府統籌統支、校長已發表由吳性海・羅大憲等人擔任、待遇方面計城區中心學校校長月薪四十元、教員三十元或二十六元、聯保中心學校校長月薪三十元、教員二十四元或二十元、鄉區中心學校校、或教員、待遇與城區保聯中心學校同、保聯中心學校校長月薪二十元、教員則由十六元或十四元不等、所授課程依然遵照部定、採取班級混合制、每班計學生二十五人、並改星期制、即每

爲旬週制

週有九日爲正式授課期間、惟每日午後一至二時、留作文盲補習時間、計逢一四七等日、爲成年男子班、二五八等日爲婦女班、三六九等日爲兒童班、依此計算、實則正式學生上課　間、與過去星期制無多差異、因採用班級混合制、尙須減去正規時間之半、而每班復容納兒童過少、諸多學齡兒童、富裕者將均轉入私立小學、貧寒者不免因以失學、故教育界中一部份人、俱以爲將得不償失、聞此制係第五區專員公署教育視察員□君所創意、已具呈江西省政府教育廳備案、就轄區內試行辦理、俾俟觀後效再行確定、（二十五日）

川省興辦水利

建設廳長盧作孚抵西安 參觀陝水利藉資借鏡

【西安通信】四川省建設廳長盧作孚、偕同川省水利局局長　十三日由成都乘歐亞機飛抵西安、盧氏因省政重要、復於二十五日飛返成都、其水利局長、現仍勾留西安、盧氏此來、係考察陝西水利事業、故在西安時、曾往訪陝水利局長李儀祉、並往觀涇惠渠工程、據聞、盧氏以陝省水利事業、頗爲發達、故特偕同該省水利局長來陝參觀、以爲推行川省水利事業之依據、俟川水利局長在西安調查完畢返省後、即將擬具推廣川省水利計劃、逐步實行、（二十六日）

淮河上游匪患可戢

水安局在老船塢建築碉堡一座 派水警三十人常川駐守藉資鎭懾

【正陽關通信】長淮上游一帶、盜匪如毛、蚌正間（蚌埠至正陽關）之石頭埠、老船塢　九崗十八窪等地、尤爲藏匪淵藪、輪帆船隻、時被搶刼、商旅莫不視爲畏途、年來水警當局、雖然防衞實力增加、但猶防不勝防、以致刼案迭出、迄今蚌正班航輪、尙不敢夜晚行駛、阻碍交通、影響貨運、民商咸苦之、自蔣毅軍長長淮水上公安局後、對於上游治安、深予注意、經竭力籌得鉅款、特在老船塢地方、建築碉堡一座、高達二丈餘、矗立河岸、與普通碉堡相似、惟左右各築土壘、成犄角之勢、不僅可供瞭望和遠射、更便利防禦、工程費時數月、今已落成、堡中駐有水警三十名、常川梭巡、日來已有帆船、陸續停泊老船塢、匪患可戢、航川稱慶、（二十四日）

新浦糞潮

糞夫聚衆請願

【海州通信】新浦設委員會淸潔處主任王求年、自九日糞夫風潮發生後、當將經過情形報請縣府處理、王嗣以辦事困難、於二十日向建委會辭職、縣府於風潮發生後、當即派員調查、乃糞夫方面迄未推代表接洽、縣府爲維持威信計、飭新化鎭長萬鎭東、將肇事糞夫傳訊、以便澈査眞象、二十四日午糞夫迫於催促、復聚百餘人、男婦老幼各持線香、擁至縣府門前請願、由政務警將其驅散、並傳縣長命令、可推代表申訴、此一幕糞潮、迄仍無解決辦法、（二十四日）

紹興慘劇

沿江一帶沙地坍陷 棉花房屋損失甚重

【紹興通信】本縣馬鞍鄉鎭塘殿、塘外沿江一帶、係屬沙地、故不免東漲西坍、乃本月初間、在日夜雨潮後、所有梅夜埠、大埂、趙家各沙地、日坍一百步左右、行將成熟之棉花、及附近之房屋産業、悉行流入潮而去、沙民均已遷移至安全之所、狀甚可憐、（二十六日）

東海水利

專署計劃興修

【海州通信】東海區專員郝國璽氏、近鑒于本縣年遭水患、若依省廳計劃、只疏濬薔薇幹河以防水患、亦非短時間所能完成、二十三日特召集董特派員、何縣長、及徐工程師等舉行東海水利討論會、首由郝專員報告本區視察經過、以東海水利、其形勢須由西向東疏浚、當即決議東海、（縣南北各河、如薔南、泊湯、連河、小伊、王溝等河）、均應次第疏浚、由縣府通盤計劃呈報後、再爲召集會議決定進行云、（二十六日）

泰順匪災賑款 限期發放

組織賑務委員會主持 限九月十五日前完竣

【溫州通信】泰順匪災奇重、省發放賑款四千元、以爲急賑之需、惟以匪氛未靖、下鄉困難、經三個月之久、尚未辦理完竣、省派放賑委員金祥□已回省、匪署特派委員□家珍、亦將回溫州、黨政當局特召開會議、決議組織泰順賑務委員會　負責辦理、推定徐森等十一人爲委員、並由黃縣長兼任主席、高常委政吉兼常委、限定九月十五日前、發放完竣、（廿二日）

各地簡訊

奉賢 嚴催田賦 縣府以二十五年度、第一期新賦、早已開徵、現已限期屆滿、考核成績、未見踴躍、除派員分赴各重要地方解催外、二十六日復分令鄉鎭長、傳諭業主、即日踴躍清完、以重田賦、而利催徵云、（廿七日）

海寧 追還貸穀 本縣各鄉鎭於二十三四兩年、貸與貧民積穀、數目甚鉅、總計穀三千餘石、米七四五石、銀　七九元、縣府近奉省令、限於本年十二月底以前、一律追還歸倉、特於二十六日令飭各鄉鎭遵辦云、（二十六日）

海州 擴充鹽運 猴嘴官坨、今年因受多方影響、只製□星鹽斤、較前頗減、近鼎昌、聚安等號爲擴充計、建築車運海運大批鹽斤、甚多繁忙、此後仍有[illegible]工商、頗[illegible]、（二十四日）

大公報代辦部 聯合各家出版物 特價發售

本報本服務社會之微忱爲減輕全國讀書界負担起見茲聯合出版界特價發售各種書籍手續便利服務週到售價低廉辦理迅捷倘希讀者諸君注意爲盼

（特價書籍係本報代辦部爲限限期二月外埠以郵戳爲憑本埠可用電話購買立即派員送奉省費便利誠忠實服務之園地）

第十家 女子書店

地址 上海法租界薩坡賽路（辣斐德路口）二一九號

特價六折二月

中國婦女的過去和將來	黃心勉女士著	四角
心勉偶存	黃心勉女士著	四角
婦女問題論文集	呂雲章女士著	五角
世界婦女運動史	呂雲章女士著	五角
中國婦女勞働問題	鍾貢陽著	六角
英國中世婦女生活史	王國秀女士著 李祁譯	三角
現代日本婦女	朱鴻禧著	四角
世界各國婦女參政運動概述	李耦月女士著	六角
女性社會史考	石濱知行著 特偉譯	二角
時代婦女	陳學昭女士著	四角
中國歷史婦女演義	姚舜生著	一元四角
娼妓問題	鮑祖宣著	五角
婦女性科學知識	管思九編譯	四角
中國婦女大事年表	姚舜生著	六角
婚姻進化史	林仁王譯	二角
蘇俄婦人在法律上之權利	胡行之譯	三角
婦女談藪	金仲華著	六角
女偉人的故事	林仁王譯	一角半

姿態美	鄒魯選譯	二角
家庭看護術	王君綱譯	三角
女子法律常識	陳藤萱等著	七角
女子衛生學	李玉蓉女士著	四角
嬰兒性的決定	王君綱著	一角二分
美的經驗	黃邦俊譯	四角
流動教學婦女讀本	常瑞娜女士著 四冊	每冊八分
春夢	成慧著	六角
看月樓詞	章彭萍作	三角
讀書指導	衣組宣著	五角
兒童教育法	鮑林鲁翻著	排印中
家庭簡易生產 上卷	高月娜女士著	印刷中
兒童問題概論	張少微	六角
母親日記	條萍女士作	四角
法國女作家	若青女士著	四角
哥德小傳	王徐仲年著	一角半
中國女詞人	曾迺敦著	八角
社會科學指導	張少微著	四角
廬隱短篇小說選	廬隱自選	七角
綠漪自選集	蘇雪林著	四角五分
少女情夢的空前紀錄 沅君卅前選集	馮沅君女士自編	五角
黃鐘	敏思女士作	四角
早	趙清閣女士著	三角五分
紺珠集	温志良女士作	四角
婚夕	曹雲鵬等著	六角
詩經情詩今譯	陳漱琴女士編	四角
日出之前	彭子蘊作	五角
印度女子詩選	臺懷譯	六角
暴風雨的一夕	王君晶女士等	四角

妹想思	王鵾恩編	二角
一個女學生的日記	國輝女士作	三角
少女日記	簡玉璋女士等著	四角
女學生生活素描	曹迺敦著	四角
她的秘密日記	謝百新著	八角
浙江歌謠	洪亮編	四角五分
煞陽集	牛右白著	三角五分
結婚與接吻	蔣崇年譯	三角
流星	劉宇作	四角五分
廬山避暑	孫福熙著	二角
梓川小品	豐梓川作	二角
南浦	綠萍女士作	六角
綺懷隨筆	王君綱著	一角五分
遺滬閑隨筆集	天廬作	六角
晚飯之前	陳白冰作	五角
朝鮮民間故事	劉蕙女士譯	六角
異邦情調	妮娜女士評述	七角
現代女子書信	湯咏蘭女士著	四角
女兒書	愛國女兒編	四角
藝術與生活	華林著	二角
致彌羅	李寶泉著	四角
女子與養蜂	曹　鵬編	三角
近世美術史概論	板垣鷹穗著	二角
現代銀行實務論	潘恒勤著	六角
中國現代銀行實務與顧客	鄒君斐編	九角

大公報代辦部經售 上海福州路四三六號 電話九一五七二

史地周刊

第一百期

本刊歡迎投稿來件請寄北平燕京大學東南國二十四號史地周刊社
投稿簡章函索即寄
北平函件請勿欠資

開封的猶太人

關斌

引言

猶人自亡國後，流散於世界各地，雖以勤苦顯異，爲世界的經濟霸權著稱，但除中國外，到處遭人的歧視。前讀洪師煨蓮談及此事，師言：「我中國民性仁厚和平，對於異族向不仇視，譬如開封從前曾住有不少猶太人，今皆與我民同化。汝猶人，有暇可作關於開封的猶太人一文……」。謹遵師命，參考中外著述而作此篇。非敢謂有所創獲，惟希引起國人對此問題之注意云。

一 初來

猶太民族何時始來中國，中西學者所說不一。據開封猶太教寺碑(1)考之，有來自周，(2)漢(3)及宋(4)三種不同的說法：但該碑之豎立年代，俱在明清兩朝(詳情見後)，以明清之人，而記述其前代之事，我們應持以批評的眼光，不能認爲無疑。在舊約中曾載：

看啊！這些從遠方來，這些從北方及西方來，這些從希尼(Sinim)來。(以賽亞四九章十二節。)

有許多註解聖經家說：「希尼」係指中國。有人將Sinim譯爲「秦」以爲即指周末之秦國而言，但Sinim名詞文可譯作「絲人」，考猶太在上古時期已有絲料的製造，如迦薩 Gaza 即以此項工業而著名，且絲綢等物早已見用於其上流社會人的服裝，在公元前六世紀時他們已有關於絲的記載(見舊約以西結十六章第十節)。他們得有此種的工藝，似自我國傳入。他們以絲爲吾國特產，因而轉借以爲吾國之名，甚有可能，如古時羅馬人常稱吾國人爲絲人(Seres, Silkmen)；又紀之後一五零年(漢桓帝時)卜塔門(Ptolemaeus)的世界地圖內稱：我國爲絲國(5)(Serica)等均是。假使此種解釋不錯，則猶太人或在周秦，時已與我國有交通貿易的關係，因而他們會來吾國，未嘗不可能，但至今尚未發見較爲詳確的記載。

或以爲公元前五八六年(周定王二十一年)，猶太國被巴比倫所滅，猶太人不堪異國人的虐待乃逃往各地，因而他們於彼時已至中國；但據西史考證，猶太國被滅不至一次，自公元前五八六年初亡後，受巴比倫統治者垂五十年(586—536 B.C.)，繼則臣屬於波斯者二百零二年(536—334 B.C.)，屬於敘利亞者幾四十年(334—323 B.C.)，屬馬其頓者十餘年(204—165 B.C.)，直至瑪喀比王朝(Kingdom of Maccabees)始得自主者百餘年(165—37 B.C.)，公歷七十年間又被羅馬征服，繼由土耳其國統治者一千三百餘年，直至歐戰起後，乃由國聯委任英國統治其地。由此觀之，猶太國自公元前至今，二千五百餘年間，先後亡國不下十次；若以其初次所遭亡國之痛，人民即流亡國外而至中國，則其後之數次被滅，何嘗不能東來耶？

又據阿爾沙拉菲(A. Z. H. Al-Sirafi)稱：

公曆八八四年(唐僖宗中和四年)，有十二萬之回教徒，猶太教徒，基督教徒，及波斯教徒，俱在廣州貿易，以遭黃巢之亂，被屠殺。(7)

由上一段的記載，似當第九世紀之末，已有猶太人因貿易之故，偶然同回教徒與波斯教徒等至中國沿海口岸，但中國史籍未見記載其事。法國沙畹教授(Professor Ed. Chavannes)曾言：「猶太人初來中國時期，約在九六零年(宋太祖建隆元年)，與一一二六年(宋欽宗靖康元年)之間，以朝貢西洋布而來，他們來時，係由印度而經海道非由中亞細亞而來」(8)。沙畹教授所根據的史料，大抵由開封猶太教寺弘治二年(一四八九)的碑文中所載的：出自竺，奉命而來……進貢西洋布於宋，帝曰，「歸我中夏遵守祖風，留遺汴梁」等語推演而來。我國的歷史家以宋當「浩如淵海」著稱，對於景教徒，祆尼教徒，也里可溫教徒，及回教徒，天主教徒等均有詳明的記載，惟對於猶太教徒，除元史中有數處記述外，其餘則多付缺如；我們此時尚未能用我國最可靠的史籍，以證明沙畹教授所說之無誤。

中外記載關於猶太人在中國的事跡，能使吾人信而有徵者，莫過於馬可波羅(Marco Polo)的遊記，及元史二書。馬氏遊記中曾述及一二八六年(元世祖至元二十三年)間，中國的猶太人已在政治上，和商業上，有甚優越之勢力(見Murray所譯的Polo's Travels, p. 99.)。按馬氏所記係就其當時所目睹之實況故可信。又元史文宗紀天曆二年(一三二九)載：

僧道也里可溫，朮忽，答失蠻爲商者仍舊制納稅。(元史卷三三頁八四)。

據近世中外學者的考證謂「朮忽」即猶太人。又順帝紀

至元六年十一月甲寅監察御史世圖爾言，宜禁答失蠻，回回，主吾人等叔伯爲婚姻；元史卷四零，頁九八。

又順帝紀至正十四年(一三五四)，載有：

募各處回回朮忽，殷富者赴京師從軍。」元史卷四三頁一零四○

所謂「主吾」「朮忽」譯音之轉變，其調不同，其所指爲猶太人則一。由以上的中外著作觀之，我們可知當元時猶太人住居中國已非限於一地，且皇帝屢降詔書，令他們納稅，從軍，並改良其風俗，足證其人數之多與勢力之盛。又據：

巴圖達(Ibn Batuta)曾述稱：「當十四世紀時(元末，)在杭州，寧波，及廣州等地，已住居許多回教徒，猶太教徒，及基督教徒等，…(9)(見"Monatschrift" 1892, p. 329)。

我們據以上中外之的著述，可推知當時各通都大邑如江都(即揚州)，開封等地，亦當住有不少的猶太人。我國(史書)在元史以前的史書，雖未見載有關於猶太人的事跡，今則我們可以明白的斷定，當元時猶太人已入居中國內地各大城市毫無異議了。

註一 Tobar, Inscriptions Juives de Kai-fong-fou. 36至87頁。
註二 同上頁七二 註三 同上頁五八。 註四 同上頁五四。 註五 猶太教概論頁四九。
註六 大公報二十五年，五月四日，第一張四版。
註七 The Jewish Encyclopedia, ol. IV. P. 33.
註八 見同上。 註九同上。

二 寺況

開封的猶太教寺，自同治初年，已毀滅無餘，但其寺碑尚有存者，我們可據之以考見當年寺的沿革及其他種種情況。據陳援庵(垣)先生的開封一賜樂業教考等書中所載該教寺碑原文有三：(一)明弘治二年(一四八九)重建清眞寺記；(二)明正德七年(一五一二)尊崇道經寺記；(三)康熙二年所立之碑亦名爲重建清眞寺。(一)現一，二兩碑均存於開封聖公會內，至第三碑今已遺失不知所在，但有天主教神父圖拔(Tobar)等所著關於開封猶太人等書中均載有影印當時的拓本，(2)甚便吾人的參考。今就三碑的原文綜合而得其所述之沿革等情況如後：

教寺初建於宋孝宗隆興元年(一一六三——金世宗大定三年)，元至元十六年(一二七九)，教徒五思達等重建古刹清眞寺，坐落於土市字街東南。(寺之遺跡在今開封城內十街東南教經胡同)，至明永樂十九年(一四二一)太祖母弟周定王(橚)助資重修，英宗正統十年(一四四五)由教徒李榮等自備資財，改建寺院，天順五年(一四六一)以寺被黃河之水湮沒，乃由其教人捐資重修。孝宗弘治二年(一四八九)其教徒鍾琰等募資擴充寺基，並置碑石以作紀念，今所存之弘治二年碑即當年所立者。武宗正德七年(一五一二)由寧夏教徒金潤等重建寺，並刻石立碑以垂永久，今汴中所存的正德碑即爲當時所建立者。明末崇禎十五年(一六四二)李自成圍攻開封，久不下，乃引黃河之水以灌之，汴沒於水，寺因以廢。至清順治十年(一六五三)，汴中教衆，以寺湮沒爲憾，乃公議重修，繼續經營，於康熙二年寺之規模已備，且較從前更爲壯觀，前所述今已遺失之一碑，即指此而言。同治五年(一八六六)，美教士丁韙良(Dr. W. A. P. Martin)由北京赴滬經道至開封訪該寺之遺跡，則見該寺已傾倒，惟二碑尚存。(3)

宣統二年(一九一零)張蔚西先生(相文)曾至汴訪問該教寺碑情況，據其所著大梁碑記中載：

…遂由洛東抵開封…教士柯君爲言碑在草市後，地名挑筋教胡同，乃急謂柯君貰車而往，至則低地一區，瓦礫叢中，牛溲馬勃與潰污相閒，並無所謂猶太教碑者，已而撫夫指東北隅蘆席圍中乃其碑也：於是搴而入，俯身讀之，碑固完好所殘缺者不過數十字而已。(南園叢稿卷四頁八上。)

我們綜觀以上記載，可略知該寺的厄運，但其後又有更甚於此者，宣統三年(一九一一)開封聖公會牧師懷會都(Bishop White)一日至該寺遺址，見二碑斜立於汚土臭水之旁，幾有傾倒之勢，彼以爲該碑在歷史上旣甚有價值，不應棄置如此，乃商之於汴中猶太人，將該碑存放於其聖公會內代爲保管。民國三年(一九一四)開封的猶太教徒尤將其寺之遺址，出售於聖公會，至今該寺遺址，猶爲聖公會所有。

又該寺中的遺物，多由外國傳教士盜運於國外，如寺中較小之二石盆，以及上面雲龍「警陽玉磬」的大理石盆等都存於加拿大，杜朗博之王家博物館(Royal Ontario Museum, in Toronto)內。至該寺中，原藏有用羊皮所寫的希伯來文經典，現已流散於世界各地。又寺內猶太之蓮花形石盆，現放在開封天主教堂內，以作領洗之用。昔時寺門外的二大石獅，現已移入於開封之某佛寺內。現在開封同教的清眞寺中尚有很多該寺中的遺物如綠色琉璃瓦等俱昔時猶太教寺的遺物。(4)

註一 陳垣 開封一賜樂業教考頁一至八。
註二 Tobar's Inscription Juiver 三六面，六四面，一一四面。
註三 Asia雜誌頁六。
註四 同上 頁六一。

三 宗教

開封的猶太人所信的宗教爲一賜樂業(Israel)教，即猶太教(Judaism)。按該教的始祖爲亞伯拉罕(Abraham)，原爲閃姆民族(Semitic Race)初居於美索不達米亞(Mesopotamia)之迦勒底(Chaldees)的烏耳(Ur)城。當時亞伯拉罕的一支派名爲希伯來人(Hebrew)信奉耶和華(Jehovah)爲唯一的眞神。後來該族人多向西移居於巴勒斯坦(Palestine)，地方其族中有個名叫雅各，(Jacob)又名以色列(Israel)他的第四子猶太(Judah)的一支派在該地建立以色列國。該國當所羅門(Soloman)爲王後，遂分裂爲南北二邦，南曰猶大，北曰以色列。紀元前七二二年，北邦先亡，其民人統屬於猶太(Judah)，斯時凡住居該地的人普通稱之曰猶太人(Jews)，至巴比倫佔領其地後，其人民乃散往世界各地，但仍保守其所信之宗教，因該教爲民族的宗教。今則所謂猶太，希伯來，及以色列等名詞雖異，但指其民族與宗教而言則一(1)。我們若觀開封猶太人弘治年間的寺碑，便可明白其教之確爲猶太教。重建清眞寺碑中曾載有：

夫一賜樂業(以色列)立教祖師阿無羅漢(亞伯拉罕)，迺盤古阿躭(亞當)十九代孫也……那其間立教本至今傳，考之在周朝一百四十六年也。一傳而至正教祖師乜(乜)攝(摩西)考之在周朝六百十三載也。生知純粹仁義俱備道德兼全，求經於昔那(Sinai)山頂，入嶺四十晝夜去嗜欲，亡絕寢膳，誠意祈禱，誠心感於天心，正經一部，五十三卷，有自來矣(2)……

按猶太人於公歷紀元前一七三零年，以巴勒斯坦地方大饑，居民多移入埃及，後以不堪埃人虐待，其族人有摩西(Moses)者，率領其民衆出埃及，途經西奈山，彼乃登山授十戒，並與其民衆立約，講解聖經，頒佈聖律，改訂教儀，選派祭司長等，是爲該教確立之始，又按猶太教的聖經即今基督教的舊約。現在的舊約包括有創世記，出埃記等三十九卷，惟據以上碑文所載「正經一部，五十三卷，」似該經與今之舊約不同；但據猶太古史家約瑟夫曾宣稱：「我們並無多數相異相背的書，惟有二十二卷證叙一切，眞可說是神書……這二十二卷許多年來，沒有敢增删或更改一字的人，實以其爲上主的道旨，我們甘心爲他犧牲生命者」(3)，由以上所記可知當時所謂正經五十三卷者或以卷數之編製不同，然其內容當未爲改變。又據該寺康熙二年的碑所載略稱：

殿中舊藏道經十三部，壬午(崇禎十五年)胥淪於水，由教人撈獲並增修之而十三部乃全(4)……

我們由此可知當寺未廢時，尚有所纂修之經十三部，自寺廢後所存之經均流散何處呢？據圖拔(Zobar)所著的記開封府的猶太人一書中所載稱該寺中之十三部經，大概有九部或十部已由外人購買，攜存於歐美各國之圖書館中，至其所餘之三部應當在開封的猶太人手中，但僅一八九七年，上海宗教聯合會派人調查的結果，僅獲得一部，其未獲得者，此時或已毀壞尚未可知。

又開封人以其教人有抽牛羊筋的習俗，因號其教爲挑筋教，考抽筋的來源甚古，舊創世紀中載：

他(指雅各)夜間起來帶着兩個妻子，兩個使女並十一個兒子，都過了雅博(Jabbok)渡口。……只剩下雅各一人，有一個人來和他摔跤，直到黎明，那人見自己勝不過他，就將他的大腿窩摸了一把，雅各的大腿窩正在摔跤的時候就扭了。那人說天黎明了，容我去罷，雅各說你不給我祝福，我就不容你去。那個人說「你名叫甚麼？」他說：「我名叫雅各」。那人說你的名不要再叫雅各要叫以色列，因爲你與神人較力，都得了勝……故此以色列人不吃大腿窩的筋直到今日。(創世記三二章，二二至三二節。)

據此則該教人之不食牛羊之筋，原爲遵守聖經的教訓，習俗不察因該教寺之名清眞寺，遂以爲其教即回教未免有誤。

註一 The Americana, Vol. 15. P. 84. 註二 Tobar's Inscriptions p. 56—66. 註三 (猶太教概論頁八一至一八三) 註四 Tobar's Inscriptions P. 8- 註五 同上頁九四至九八。

四 生活

猶太人向以善於商謀利，並操各國的經濟霸權著名於世。當十六世紀時，英國沙氏比亞(William Shakespear)所著的威尼斯商人(The Merchant of Venice)劇中曾描寫猶太人重利刻削人的情形，可知當時猶太人之在英國，已具有相當的勢力，各國均有強烈的反對猶太人運動，亦是基於其操從經濟上優越的勢力，即在吾國當元時亦曾見不鮮，新元史中載稱：

斡脫官錢者，諸王紀主以錢借人如羊羔子母衍之，元初謂之羊羔兒息……至元八年立斡脫所以掌其追徵之事，二十年陶音剌斡脫所負官錢，是年詔未收之斡脫錢悉免之。

大德元年(一二九七)禁權豪斡脫……(以上見柯鳳蓀，新元史，食貨志，卷七四零，頁一七四○)按洪鈞所撰的元史譯文證補(卷二十，頁五)稱：「經世大典之斡脫，即猶太教，審定字音當云斡特」。此說如可信，則猶太人之在元時亦確握有吾國的經濟霸權。元以後關於他們的生活情形仍少記載，但有天主教的牧師報告書等著作，我們尚可據之，略考見其生活情形。

當明神宗萬曆三十三年(一六零五)有開封該教人名艾田者，至北京謁見利瑪竇(Matteo Ricci)，並同其陳述在開封住居有不少的猶太人，都是信奉希伯來教。他們的教寺中，藏有甚多希伯來文所寫的聖經，並有牧師(Rabbi)於每禮拜日爲其教徒講道。自利氏與艾氏會見後又三年，他便派人至汴調查猶太人的情況。不久他將調查所得的消息報告於羅馬，因而引起歐人之注意。一八五零年(道光三十年)上海天主教總會曾派有代表二人至汴調查猶人的情況，據稱當時他們的生活已陷入於極悲慘的景況，他們的教寺久已毀壞，而力修理，且對於希伯來文字已無人能識，即對於一切的宗教儀式亦概不舉行。當時上海外人所辦的英文報曾登載他們的生活情形略稱：

初來時之七十族中，今所剩者不過七族或在市中開設雜飾爲生，或在郊外住居務農，其住居教寺附近者多無衣無食狀況甚苦，由此種情形觀之不過數年，所有信奉該教者將被同化，或爲其周圍的同教徒所吸收(2)……(見"Jews in China" In "North-China Herald," No. 25, Jan. 18, 1851)

由上面的記載，我們可知他們的生活貧困已極，公曆一八五五年(咸豐五年)，有教士安拿德(A. Arald)，曾記他們的生活情形稱：「當滿清入關時，開封的猶太人多移居於江蘇或沿海各地，受英人的保護，而從事於鴉片及棉花等貿易」。

宣統二年張相文先生，至汴曾探得該教人的情況，稱：「該教人在汴者人數近二百，多操小本營業」。由以上各種記載以觀，而知他們的生活，自元代以來日愈衰微，頗足引起我們研究的興趣。

註一 Asia 雜誌頁五四
註二 The Jewish Enthclopedia, Vol. 40. p. 35.
註三 南園叢稿卷四頁八下
註四 開封一賜樂業考頁六三。

五 漢化

猶太人是久以天國選民自居，無論他們處任何環境，是永遠保守着祖宗傳下來的習慣，心性等而不變。德取博士(Dr. Siegfried Penthatull)曾說道：

我們猶太人的性格，從古至今，沒有變更過一點，

由此而知猶太人是最不易被其他民族所同化。今就開封猶太人的宗教，人口，血統等方面考之，可知他們確已漢化。弘治年間的寺碑中曾載稱：

敬天而不尊祖，非所以祀先也。春秋祭其祖先，事死如事生，事亡如事存，維牛維羊，薦其時食，不以祖先之旣往而不敬也(2)……

據乾隆年間天主教徒往羅馬所寄之報告書中曾述及開封猶太教寺中供有祖先牌位(見Lettres Edifiantes et Curieuses, Paris, Edition 1781.)。但猶太人係虔奉一神教，他們的敬祖是顯然受了漢人「愼終追遠」思想的影響，而起了宗教上的同樣信仰。又美國東方學家洛佛爾博士(Berthold Laufer)曾就開封猶太人的族譜研究而知他們中的男性多由艾，李，張，高，趙，金，石等七族分支；但女性的姓氏多與男性不同。最可奇考是女性中有姓孟，姓孔的，好像他們爲孔子，孟子的後裔。按猶太教規是不准與外教人通婚姻，今他們旣與漢人通婚則可知其血統已爲漢化。又就他們的人口論之：當一七零四年(康熙四三年)葡萄牙穌蘇會葛桑尼(Peter Gozani)奉羅馬教皇之命來華至開封調查猶太人的生活情形，據稱當時他們的人數約一千。道光三十年(一八五零)上海耶蘇教總會曾派人至開封查他們的人數已減爲二百。光緒二十七年(一九零一)開封猶太教徒李某在上海猶太人教演會演說述及開封的猶太人數不足二百(3)。按人口的數目增加以馬爾薩代的人口定律推論，是由級數的增數增加。今就他們的人口而論在將近二百年中已由約一千減爲不足二百，亦是爲其漢化之證。

今年春開封聖公會牧師懷會都曾有關於開封猶太人的論文登載於本年一月號英文亞細亞雜誌中，我們就其文內所附的照片而知現時開封猶太人男女的相貌和服裝等俱已與漢人完全一致(4)。我們根據以上各種記載而知他們住居中國年代甚久，漢化的程度亦深，將來勢非全與我民族同化不止。

註一 猶太人與猶太主義第一章頁四五。
註二 Tobar's Inscription, P. 42.
註三 A Chinese-Hebrew Manuscript, P. 193.
註四 Asia, Jan, 1936 pp. 54-61.

本文參考書目：
開封一賜樂業教考 陳垣著 東方文庫本。
南園叢稿 張相文著 中國地學會鉛印本
猶太教概論 袁定安編 商務本
六史 宋濂等編 開明本
新元史 柯鳳蓀編 同上
元史譯文證補 洪鈞撰
Tobar, Inscriptions Juiver De K'ai-fong-fou.
Holy Bible, Amerìdan Stanctard Verson; Edition 1901.
B. Laufer, a Chinese-Hebrew Manuscript, a New Source for the Histor of the Chinese Jews, Reprinted for Private Circulation from the American Journal of Semite Language and Literatures, Vol. 46. No. 3. April 1930)
Asia, Jan, 1936.

第一艘法船來華記

張天護

(一)

中法正式交通，始自康熙年間，而第一艘法船安菲得里底(l'Amphitrite)來華，尤爲重要之事。一六八五年，路易十四遣教士六人至北京，中有名白晉(P. Joachim Bouvet)者，工作頗著勤績，於一六九三年奉康熙命返國，並攜帶康熙禮物，贈與法王路易。(白晉攜帶禮物事，見S. Latourette, A. History of Christian Missions in China, P. 121.) 白氏於是年七月八日由北京動身，一六九七年三月一日抵伯利斯特(Brest)。白晉離北京時，康熙賜以欽差名義。白氏抵法後，以欽差名義上奏路易十四，略謂中國皇帝，欵待法國教士異常優渥，「於皇宮內」(應爲：於北京城內)予以土地建造教堂，並望法國船常至中國埠口，倘法國能善用此時機，則其東方貿易，將突飛猛進，不待蓍蔡而卜矣。

法庭閱官問白晉曰：汝有中國皇帝之信乎？曰：中國對於他國，素以屬邦看待，除命令外，安得有信。又問：汝爲欽差有證據乎？曰：有欽差字樣，然其用意祇爲於中國境內示中國人者，故已於離開中國時繳還中國。最後白氏以能證明其欽差資格者，列成名單，頗長，其中之人或在中國，或在印度諸地。

路易臣下，僉謂中國自大若此，奴視來邦，倘派使東往，奚啻自辱納貢之羞辱？於是決定遣船一艘東來，即安菲得里底是也。Pelliot 書第二十二至二十五面。本書以後簡稱P。書名詳稿末。

此船之性質，係半官半商。昔之學者以第一次法國來華使節稱之，誤矣！船廉爲政府經營，政府爲完成其法國東方印度公司(La Compagnie des Indes Orientales)將其對華貿易權利讓與諸當公司；政府並應許諸當公司如以生意不佇得於回航時將船仍賣與政府。

國法政府諸般努力，目的乃在發展法國對華貿易及擴充其東方之勢力。法國國務卿步沙他(Le Comte de Pontchartrain)，於船未開行前，明令副船長傅若(F. Froger)於回國時將所過各埠之地勢及設備詳細紀述入奏(傅致步信，Froger書第XV面。本書以下簡稱F。書名詳稿末。)路易十四亦於一六九八年二月八日與船長洛克(de la Roque)上諭云：

洛克爲該艦司令官，朕無不同意。此次航行，關營實財，其目的與利益，該司令官應予關心，關於同往商人利益之調令，亦應留意遵行。沿途所過各港口，其地勢礮壘，及戰時如何攻襲，應紀述具報，抵中國時，其埠岸線，尤應詳苦紀述，俾朕將來遣派船隻東往，藉作參考。安徘得里底，倘有以何人之船見問者，答以非朕之船，而乃經商者耳。(原文頗長，見P 第三十一面。此係摘取大意。)

(二)

安徘得里底船身頗大，共載大礮三十門，水手百五十名，及許多貨物，如玻璃，水晶，布匹，金銀底之織品，鑲嵌工，鐘表，圖畫，假寶石，琥珀，珊瑚，火器，槍砲，鋼器，數學儀器，盲酒，等。

船上人員，政府方面有船長總司令官洛克，副船長齊拉泉丁(Geraldin)，桑利歐(Sallot)，德苦；海軍上尉貝資希(de Boissy)，巴利里(Barilly)，海軍中尉沙不利(Sabrevois)，鋼志(La Grange)，波流(Beaulie)，與小齊拉泉丁(Geraldin le Jeune)，教士方面有白晉與耶穌會士七人：利(智)聖學(Briolssia)，南光國(Pernon)，雷孝思(Regis)，顏理伯(Geneix)，巴多明(Parrenin)，馬若瑟(Prémare)，翟敬臣(Dolzé)等。此外又有畫家意大利人聶雲鐸(Belleville)及意大利畫師聶人(Gherardini)。

商人方面有公司董事白老希(Le Sieur Benac)，董事兼監督布列第泉(Poulletel)，董事兼會計賓奇(Bolzard)，及商人方面柔發(Francia)等。

一六九八年三月六日晨九時，船身轉動，向拉羅捨泉海口開行，六月七日抵好望角，七月二十四日抵亞丁，九月八日抵麻剌甲，十月五日抵上川山而至中國。

此一航程，宛若傳奇軼事，時或風和日暖，海不揚波，時或狂風暴雨大浪滔天，令人驚心動魄，時或至荒島，榛榛柸柸，若聞鬼聲喁喁，時或見魚鱉，形狀詭離，氣嗅腥臊。(註一)彼意大利畫師，曾於船上作詩數首，頗耐尋味。(註二)

註一：P 第一面而下。註二，Bannister 書第三十九面，四十一面，等。本書以後簡稱B。書名詳稿末。

(三)

船抵上川山後，白晉於十月七日乘小艇上陸，當地予總，欵以上賓之禮，蓋白氏身著御賜衣裳，楚楚然也。白氏八日至廣海，謁見總督，示以欽差字樣，參照(註一)總督亦親待殷勤，並即晚饋送來一大包，豬，山羊各二頭，中國酒一大瓶。

九日白氏進廣州。二十二日大船開抵澳門。二十五日洛克謁見澳門葡萄牙總督。二十六日白氏復於澳門與船價遇。(註：P 第五十六面至七十六面。)

十一月二日船拋碇於珠江。四日晨十一時，白氏身帶「欽差大人」字樣，上中國官船，該船夜間船尾點燈，並檣上懸掛黃旗。(F 第七十七面)二十二日洛克進廣州。下船時由天字碼頭上陸。該碼頭係外國貢使上陸之地。(：下第八十三，八十四面。)

(四)

船來抵華之前，白氏屢語船上諸商人，謂中國皇帝待法人至厚，此次貨物，當可免稅。迨白氏詣戶部時，戶部問曰：安徘得里底爲商船乎？抑如暹羅東京交趾三年使華一次之貢船乎？白氏曰：吾船非商船亦非貢船，而乃法王之船，法王施恩，遠派偕余來華者。(F第七十面)戶部曰：凡進口船隻不納稅者則須納貢，豈有「第三種船」乎？(Lagrange, Relation 第八十一面，見P 第五十三面。)

白氏知事已棘手，乃於一六九八年十月三十一日商諸洛克，不顧路易十四之上諭(見前)，明令宣布安徘得里底爲法王之船，且謂凡言爲私人船舶者，將以背叛王法治罪。(：P 第七十四面)

雖然如是，事仍無濟。公司於未抵華之先，備有若干禮物，或以贈與皇帝，或以贈與太子，王公大臣，及廣東府尹。(：P 第五十二至五十三面)十一月十七日，白氏遣人將公司禮物呈送府尹，府尹弗受，而帶往北京之物，是否爲貢物？戶部且爲防止走私，日夜遣令官船，於安徘得里底之四周巡弋。(F 第八十三面)

三日致函戶部，謂商人白老希求見，欲贈送禮物，並願按法納稅。(註)於是，事至於此，亦云殆矣！九日白老希謁見戶部(F 第八十四至五面)；十二日方柔發以商人名義，簽具貨物清單，呈戶部查閱；十五日安徘始起卸貨(F 第八十六至八十八面)

至帶往北京之禮物，乃靜候北京信息。一六九九年正月二十五日由北京到達欽差三人，一爲滿洲人，一爲葡萄神父蘇霖(Suarez)，一爲法國神父劉應(Visdelou)。欽差謂大皇帝對安徘得里底應納之稅，悉予寬免，並允許法人於廣州購置房屋一所經商。(F 第九十三面)關稅問題，至是乃告解決。

二月五日，洛克以法王使者資格，謁見府尹，感謝中國皇帝免關稅之恩，儀式頗隆重。洛氏云：

「法蘭西王國，去中國雖七千里格之遙，然大皇帝聲譽，遠揚四方，早已知之。白晉神父，奉皇帝命令返法，對於皇帝奇才，宣揚更爲詳盡。皇帝大德齊天地，聖明同日月……(下言皇帝之文治武功爲古來帝王所不可及，其後遇基督教，尤使法國上下感戴不已。)……法王乃西方第一雄主，明令遣余偕白晉神父東來，荷大皇帝奇遇，念吾等之敬意，蠲免船稅，吾等感戴天恩，永無窮已。」(F 第九十六面)

(五)

二月十五日，欽差，白晉，偕耶穌會士等，由天字碼頭啟程赴北京(註一)，船二十五艘，頗有一番盛況(註二)。三月二十二日抵揚州，並於揚州與皇帝相遇，時帝正巡遊江南諸省，教士等以「法王及諸當諸先生之禮物」獻帝，帝喜，嗣後並一一召見諸教士，態度和藹可親。(註三)教士中有一部份於四月十二日在鎮江金山與皇帝相遇，行叩頭禮，旋又至杭州西湖遊覽，六月十三日至北京。教士有居暢春園(註四)者，觀該園景物綺麗，風光宜人，而美其名爲「中國皇帝之泉案宮」。(註五)

(註一：F 第一○○面)
(註二：某教士信，同書一一二面)
(註三：白晉一六九九年四月十二日常州信，同書第一○四至一○六面。又一六九九年四月十三日張誠 Gerbillon 蘇州信，同書第一○六至一○七面。)
(註四：在北京西郊。)
(註五：一六九九年八月二十三日某教士暢春園信，F 第一一二至一二一面。)

(六)

八月二十七日，廣東接北京信，知皇帝決再派員赴法。攜禮物贈與法王，原擬重遣白晉，然恐白氏奔波過勞，乃改派洪籲神父(Le Pere de Fontancy)。F 第一○九面)

十月十一日劉神父偕洪神父至廣州。繼奉依皇帝命令，催促安徘得里底早日返法，公司一面預備開行，一面下十一人於中國，營業商務。(第一二一，一二三至一二五各面。)

十二月二十六日，船啟行。一七○○年正月七日，船向江外開出半里許，洪神父上船，除自己行裝而外，尚有皇帝贈與法王禮物，且悉裝成包。(註一)船滿載中國貨物；二十日復向外開出不遠(註二)，二十八日晨啟程(註三)，八月三日抵聖路易港。(註四)

(註一：F 第一二四面。)
(註二：同書第一二四至一二五面。)
(註三：同書第一四八面。)
(註四：同書第一七九面，並參照B 第二三○面。)

附言

(甲)本文係根據下列諸書，參考稿件，詳情請見以下文獻：

(1) Sax Bannister, A Journal of the First French Embassy to China, 1698-1700, Thomas Cautley Newby, London, 1859.
(2) François Froger, Relation du Premier Voyage des François à la Chine Fait en 1698, 1699 et 1700 sur le Vaisseau "L'Amphitrite". Herausgegeben von E. A. Voretzsch, Verlag der Asia Major, Leipzig, MCMXXVI.
(3) Paul Pelliot, Le Premier Voyage de "L'Amphitrite" en Chine (Extrait du Journal des Savants), Librairie Orientaliste, Paul Geuthner, 1930.

第一第二兩書爲安徘得里底船上人員所作，二者酷肖，然內容稍有出入。第一本亦傅若副船長所作者。伯希和(Pelliot)書除上述二書外，頗多徵引。關於安徘得里底東航事，H.B. Morse, Chronicles etc., V.1., Mémoires Concernant les Chinois etc., Lettres Edifiantes, 及其他書籍，均有涉及者，可由伯便書索之。

(乙)先生安徘得里底，曾有某法船亦擬來華，然終僅至印度支那。

(丙)安徘得里底來華之年，中國並無法國入貢之記載，可見中國未以「貢船」目之，免其關稅，僅以示優遇耳。

(丁)伯氏謂白晉神父，曲解欽差名義，返法時自稱中國皇帝使者，觀見路易等語(見伯氏書)。此語似過於武斷，蓋從——

(1)當時中國皇帝遣派使節，未必須具歐西國家外交氏慣用之手續，如信件書等。

(2)白晉既爲欽差，必有「使命」，而「使法」爲其使命亦意中事。

(3)康熙嗣後重派洪神父返，攜康熙禮物贈與法王，其遣使派手續與一六九三年白晉使法相同。

——此三點觀之，白晉一六九三年係奉康熙命令返法觀見法王者，應屬可信。

二十五年六月八日作於燕園。

文藝

第二百零五期

一、本刊每星期一三五及星期日出版
二、本刊通訊處：上海愛多亞路一八一號大公報文藝副刊編輯部
三、本刊稿件的稿件付款須各方來稿登載後致送稿費
四、來稿如欲退還須附下貼足郵票之信封

暮靄

田濤

黃昏，像個默默的微笑着吸烟的老人，叨着長桿旱烟袋，由嘴角噴出烟霧○晚霞彷彿美麗的青春姑娘害羞的面頰○天空中清澄靜謐，把一切都看得分明○烏鴉從乾涸得僅只殘剩着一小片一小片的青泥水窪裏銜起小魚和泥鰍，一個一個飛起，一個一個落下○城牆是灰色的，映罩着淡黃的夕陽餘暉，大路旁栽種着一行列綠柳，像一行列人蘭傘一個個伸張在空中，大路沿繞着河岸環抱着古城，彎彎折折的去了○

嘩啦嘩啦嘩啦○

「唷!」停止了嬰兒的小籐車，揮起一隻胳膊：「這裏來呀，瓶兒姑娘○」

嘩啦嘩啦嘩啦○

由一條曬黃天下的曲折小徑上，瓶兒姑娘紮着兩個大黑辮子，兩顆黑溜溜的大眼睛在夕陽下灼灼發光，推着支搭起小布篷帳的小推車走了過來○

「張太太，你的寶寶睡了嗎?」瓶兒姑娘天真的響着清亮的嗓管問，一面照舊推動小推車嘩啦嘩啦的向張太太這裏行走○

「我剛才由魏家溝子來，大熱天，孩子沒法睡，我推他散散步，呼吸些新鮮空氣○」

張太太頭髮披散在肩頭上，穿着一件淡紫單薄輕飄的新綢旗袍，露出她那肥大的臀部曲線美，腰身的明顯的輪廓○她那高跟鞋上的銀釬子玻璃一樣放光，赤裸出半截美麗的大腿○

「魏家溝子涼快嗎?」

瓶兒姑娘走近張太太這里也停歇下來，推車的小帳篷裏，她的小弟弟就哇哇的哭了○她又慢慢推動小推車，小推車的兩個小鐵輪緩緩旋轉○

「你說魏家溝子嗎，哦?」張太太說起話來，那兩片花瓣似的紅嘴唇裂開，露出她吸煙黃焦牙齒：「魏家溝子本來是個乘涼的怪好的地方，老天爺偏會捉弄人，魏家溝子大樹蔭涼下也悶熱得透不過一口氣來!看這氣候，離下雨一定不遠了○」

「哦，哦，張太太，」瓶兒姑娘說話的小嘴靈巧的翻起：「我們走動走動吧!」

嘩啦嘩啦嘩啦○

順了枯河岸旁有柳樹的大路上，推着嬰兒的籐車子慢慢散着步○一陣微風送來，樹葉嗦嗦發響○

「張太太，李媽在家有啥事幹?為什麼不替你領着孩子?」

嘩啦嘩啦○

「李媽沒有什麼要緊活，我情願推着車子散散心○」

嘩啦嘩啦嘩啦○——挨嚓挨嚓!

「哎喲，什麼呀?」

張太太被驚得心窩裏卜卜跳起來○抬頭看看，原來是兩隻老烏鴉用翅膀拍打着樹枝，向空中飛去○

「你聽說魏家溝子發現了一件稀奇事情嗎?」

瓶兒姑娘有些捉摸不住這一件是什麼稀奇事情○她睜圓大大的眼睛，烏黑的眸子直往張太太那搽抹得厚厚的白粉的臉上瞅○

「什麼稀奇事情?」

嘩啦嘩啦○

「魏家溝子發現了一個剛從胎兒裏剝出來的嬰兒○」

「哦，什麼時候發現的?就沒有叫狗吃了嗎?」

「一清早兒有個老太太打魏家溝子走過，看見有捆蓆子裏着一團破布，丟在路溝裏，她下去扯扯，覺得很沉重，她起了疑心，等到打開，可不是個剛剛脫殼的小姑娘嗎?小頭髮還精濕，可憐斷了氣○」

瓶兒姑娘好奇的面色上帶出了點羞意○在她那兩道濃黑的眉間泛起了一點紅暈○她痴痴的望着小推車的帳篷頂子，眼睛有些出神的問道：

「報了警察嗎?」

「報咧○警察在那裏看守着，圍着一群看熱鬧的人們，等醫官來驗屍○」

「哦○」她的眼睛照舊對帳篷頂出神○

嘩啦嘩啦○

一群高大的駱駝響着遲滯的脖鈴迎面走來，弄起一片煙塵，在黃昏裏駱駝的皮毛黃褐得美麗，彷彿牠們生來是大地上的點綴風景的動物○牽駝人唱着喜歌，赤裸着黑紫的胸膛，留着一根小辮子，在前面大駱駝的鼻孔下做着引路的嚮導○

太陽在西山頂上露着半塊羞紅的臉，半塊西天也都是通紅的○田野裏碧綠的禾苗給習習的晚風吹得嗦嗦顫抖○瓶兒姑娘掉轉着脖子向背後望，彷彿要望見魏家溝子裏看熱鬧的人群○

哇——哇○推車布篷帷帳裏哭起來○

駱駝群走過去，留下一片塵土飛揚着○

張太太把車子推上水門汀似的青草人行道上，她用一塊小花手帕塞堵着鼻孔，避免呼吸塵埃○大路通到這里，環抱着一個高大的丘崗，弓起一個挺大的彎子○這裏如沙漠一般荒涼，沒有樹木，顯露得天空廣闊了，天涯與地角在視線的盡處連接着，在人的想像裏天空像一口鍋似的扣在人類的頭頂上○兩隻靈輕的燕子由她們面前掠過兩條黑線，啾啾的鳴叫，飛在自由的空氣中，遠去，變成渺小的點子，隱約，消滅○

哇——哇○

「我的寶寶○」張太太翻開那小篷帳，謝下了支杆，看她的胖白的寶寶撒了尿，把那鮮紅的小褥墊翻過，使寶寶坐在乾燥的反面，再搭好小篷帳，正要掉身往回走的時候，忽然聽見背後的路上遠處也送來一陣嘩啦嘩啦推車的滑輪響○

瓶兒姑娘一看，是一個時髦少爺，推了小篷往這裏走○

「張太太，是你們哪?」那男子打招呼○

張太太和瓶兒姑娘都把小推車掉轉過頭，推着○

「哦，」張太太回答：「大吉，那魏家溝子胎兒的事情完結了麼?」

大吉也把推車掉回過來，和張太太並列着○瓶兒姑娘在張太太的右身，大吉在張太太左身○嘩啦嘩啦○

「事情是有底處的，我早已看出是魏家溝子西頭兒那家子幹的事○他們是從東北邊來的，有個漂亮的女人，整天西跑東跑，招惹男人，眞是他媽的一隻母狗!」

這種有點粗野的話，瓶兒姑娘聽了就低下頭去，羞嗒嗒的泛起一臉紅暈○這是她初次遇見這樣說狂話的男人，她用眼角往那少爺的臉上瞅了一下，恰巧正與他的視線交集了○使她更害羞，她又不好很快的避免，為了不把自己那種偷視的秘密暴露出來，她便把視線徐徐移過空中，她全身都燃燒起火來○她聽見張太太沒有一點女人羞恥的同這男人赤裸的談着：

「這女人，我也看見過，不是那個長臉的女人嗎?」

「哦○」

「那一夜，我在門口站着望天上的星星，看見她同着一個男人，那男人彷彿是咱們街隔鄰家趙起，趙起就是個好喝酒的流氓呵!他們打我前面匆匆溜過去，當我抬着頭沒看見哩，走向北邊一叢樹林裏去○」

「哦○」

那時髦的少爺嗓子像銅管一樣響○他偷看了瓶兒姑娘一眼，推着小推車○

嘩啦嘩啦○

太陽整個的圓體都沉落下西山背後，西天只留有一片紅亮的光輝○有群鳥在空中盤旋，幾塊烏雲的顏色加添了濃度，樹梢梗頭也深了○

幾輛拉貨的車馬在遠處一條橫路上滾着，後面跟着許多人們，彷彿疲乏的螞蟻似的蠕動着，稀稀疏疏站滿了整條大路○

「那人們是幹什麼的?」張太太問○

「那可不是看熱鬧的○大概是莊稼漢們歇工了○」

幾滴雨點由天空中烏雲上落下來，夜色曚矓了，廣闊的大地變成黑紫的顏色，刮來一陣大風，雨點又不落了○

哇——哇哇○

「好個兔崽子，拉屎啦○」那時髦的少爺從小車篷帳裏掏出一個肥胖的孩子，回頭向着一片房屋大聲喊叫：「劉媽!弄屎來○」

張太太把談話又問了一個結束，才拐起小推車往土坡上滾去○嘩啦嘩啦○

哇哇——哇○

一隻和靄的老黃狗，搖着棍一樣的尾巴跑去吃屎○

瓶兒姑娘臉頰羞紅紅的，一直紅到脖頸根裏○

她抬頭望望張太太的粉臉，現在她的臉頰不羞紅了，彷彿幻想到一種神秘的事情○

她又聽見張太太在土坡上推着車子嚕囌着：

「罪孽的事，世界上多咧○可是還怨恨誰呢?」

她心裏一陣悸動，她的腳步給一種莫明的蠱惑纏繞住，使她邁不開大步○她拐過推車的方向，往田塍一條小徑上慢慢走去，她只向前探着身子，兩條烏黑的辮子掛在臉頰兩旁，兩隻手扶着推車的橫柄，一步也不想邁○她回過頭來，看見那漂亮的少爺穿着雪白的衣服，立在高崗地方向她的背影出神○

她推着小推車嘩啦嘩啦的慢慢走回家去○

春耕（木刻）　林夫作

午飯

蘇金傘

一手掂起貼皮的濕布衫，
一手拼命的搖蒲扇：
「小砘子，去喊你爸吃飯!」
爸在莊外坑沿的樹涼下，
枕着鋤桿睡晌覺，
鼾聲的根盤兩肋巴，
像一架糜爛的葡萄，
路肢下有螞蟻窩，
汗毛裏有野風窩，
紅螞蟻正啣走肚臍窩上的穀殼。
樹葉間漏下一滴光，
從爸的左眉跳上鼻子。
起來吧，爸爸，
知了尿撒了你一嘴!
槍叔說一天他鋤地回來，
見一瞳仁裏的小人，
在車轍水的草芥上漂——
於是有人醒來說夢渡大海。
現在我要看爸的夢在做啥：
要是爬越土坷垃，
我將猜他夢登高山。
但除了槐虫打秋千，
壞痕下覓穴的蚰蜒，
別的啥也沒看見，
也許敎知了翅馱上了遠天?
媽蒸了一筐子黃槐花，
我又摸了三條泥鰍正肥，
快起來呀爸，吃飯哩!

預告（本禮拜日）

『詩歌特刊』內容

一：論文
究竟怎麼一回事……林徽因

二：詩歌
1 時與空……上官碧
2 畫夢……林徽因
3 不見……南星
4 無題……曹葆華
5 花……張秀亞
6 室內的主人……方敬
7 小河……趙蘿蕤
8 無題……徐芳

三：散文詩
1 通草花……李廣田
2 珍珠……V. G. 泰爾林

四：詩評
『掘金記』……李影心

五：詩討論
關于『現代中國詩選譯』……陳世驤

六：詩短論
碧梧棲老鳳凰枝……林庚

七：詩訊……高植

大家顧問

上海職業指導所主編

升學指導

答王旭人君

編者先生：茲有疑問數端，望先生抽閒即賜為荷，不勝感激。

(一)鄙人於去歲入中學肄業，至今已修滿初中一年級，現因特種關係無力升學，茲欲投考江蘇省立蘇州瓷工科職業學校，未知該校畢業後出路如何，若再欲升學，是否有資格考入工科專門學校或各大中學之工科，

(二)上海縣俞塘之強恕園藝學校立案否，該校本科畢業出路如何，畢業是否能有資格考入農專或各大中學之農科，其考期為何月?現報名停止否，

(三)各學校招生廣告中有「同等學力」之字樣，是否無須畢業證書，或證明文件及資格，鄙人現輟學自習，將來有否資格考各學校以同等學力插入相當學級，否則如何補救，將來升學，貴所之升學指南，能否賜下一份：

一，答瓷工一業，我國用途甚廣，果能出品優良，售價低廉，無論瓷業人才或瓷工出品，出路當然甚廣。

二，答強恕園藝學校畢業後，可作謀生之計，惟園藝不若衣食住行之急需，且我國在太平時期於園藝亦不甚注意，故在國難期中，我國於園藝之出路似尚遠。

三，答同等學力之意義，即與某年級之程度相當者，謂之同等學力，例如投考高中一年級，理應初中畢業，而初中三年級上學期，或初中畢業，會考有一門不及格，皆可謂之同等學力。

函授會計郵務

答高峻君

編輯先生：久聞先生等爲社會服務，實使人欽佩，今鄙人有疑問三點，請在貴欄答覆○

(一)會計，郵務函授學校，在上海比較可靠的是那幾校○(二)將來畢業後，可有資格做相當的職業○(三)如無資格做相當職業，可否進高級會計，郵務學校○以上幾點請接信後，即登貴欄○

一，答上海寧波路一九○號立信會計補習學校函授部，與上海靶子路五三八弄九號中華郵工函授學校，均屬辦理完善○

二，答函授學校，係職業補習教育性質，與其他各級學校之性質不同，畢業後未能作爲一種資格，但可爲學力上之證明，倘所就職業而須銓敍者，勢成問題○

三，答讀畢初級簿記及會計學程者，可入會計補習學校之高級組○又凡讀畢初級郵務學程者，可入高級，高級係適合高中程度○

普通考試書籍

答王盈君

敬啓者敝人擬參與市教育局舉行之普通教育行政人員考試，惟資歷淺薄，擬請貴所指示下列之書何人著作，以及出版局所，一併賜予指教，

答：參加市教育局舉行之普通教育行政人員考試，可請選購下列各書，並可請上海四馬路二七一號作者書社代購○

教育原理　趙演改　二元四角　程其保編　五角　余家菊編　五角　三種
視學綱要　姜琦　一元二角　王光驤編　三角　二種
孫中山遺敎　黃占毅　一元五角
民法概論　李亞儒　三角六分
民法總編　周新民　一元五角
教育與學校行政原理　杜佐周　一元八角
餘均無相似之書○

工廠調查錄

答中華江西分銷處

答：上海社會局出版之上海工廠調查錄及上海華龍路八十號中華國貨指導所與中國經濟研究所合編之國貨工廠調查錄，可作參考○

購世界語書籍

答李崇先君

編者先生：茲有一事請問，懇即答覆，即在滬上有幾家出賣世界語書籍之書店?其地址何在?

答：上海卡德路郵局斜對面，世界語講習班，發售世界語各種書籍○

種菰和養鷄

答王亮君

主編先生：鄙人有志於種菰養鷄事業，茲有問題二則，敬祈先生代爲解答，是荷○

(一)種菰之專書何處有售，國內著名菰園有幾處?菰苗何處有售?

(二)實用養鷄學何處有售，國內有函授之養鷄學校否?

以上二題，祈早為答示，至所感荷○

一，答上海謹記路有中國種菰場，關於種菰書及菰苗，可向上海棋盤街交通路新學會社，農業書局及種苗部分別採購○

二，答新學會社，係專售農業書籍，並附設養鷄函授學校，馮煥文著實驗養鷄學，可購作參考○

投考藥科

答趙名山君

編者先生去歲寒假，鄙人由青轉學赴平，而未克如願，今夏赴杭投考醫專藥科失敗後返滬，此半年來，南北奔走，仍無結果，寸心耿耿，殊覺無以對家庭，不悉本市有何藥科學校否，藥專科學校，畢業後可就何種職業，鄙人學費由家嚴勉強湊集，將來恐無受[illegible]，考何種學校較適宜，(高中肄業)以上諸問題，祈先生賜覆爲感○

答：上海國立中法工學院，有藥物科，可請先求校章○至音樂專科學校畢業，爲學以致用計，當然以敎授音樂爲宜○

課員問題

答王樹棠君

問：敬啓者：鄙人任職南京某部，以雇員三年成績優良，於今春升爲試署課員，但是政海變幻後，部令以考績鄙人列入六等應行辭職云云○最近鄙人有一機會返粵任某機關職員，故特奉函請問：

(一)試署課員在某部考績列六等辭職後，不知是試署課員還存在否?

(二)在其他機關任任課員，資，仍發生効力否?懇乞從速在貴報刊示，至盼至感!

答：茲將王君樹棠所問課員問題答覆如次：

(一)王君因考績列入六等而解職，此乃局部裁撤辦法，其他試署課員缺位當仍存在，(二)在他機關任職時，王君已經取得之試署課員資格，當然原舊存在○惟若王君之所謂×××仍發生効力否，係指其資格是否有強制新任職機關必須依該資格而給予優良地位之効力而言，則須視新任職機關之主張如何而定，當無因有資格而強其必予如何待遇之効力，(本所導師沙恩溥律師答)

健康問題

答石揆君

大公報大衆顧問欄編輯先生：貴社會服務的名望○早已深入人間○所以用不着我再來恭維○謹將應請不吝賜教○解答者列後○

(一)我年已十九○然身體短小○肌肉薄弱○如何可使筋肉發達○又身體矮小有何補救使長之方法○

(二)生殖器短小○勃起的時候○不過三英寸○且每星期或旬日必遺精一次○(夢遺)在一年前曾犯過手淫二個月，對於此次之遺精○有否影響○如何醫治○又生殖器短小○有無補救方法○

(三)在剛讀書或用心的時候○頭立刻會昏○是否屬於神經衰弱症○如何救治及衛生的方法○

(四)在我每次吃飯的時候，起碼二碗有餘○為何身體仍不得肉○而大便則又隔二三天一次○有何疾病○如何醫治○所吃的二碗飯○究至何處○懇請詳告○

答：(一)欲求肌肉發達，須有適當的運動○至於身體矮小，倘無病理的原由存在，則無補救之必要及其方法○

(二)生殖器之大小並無標準，對此實無研究之價值，若能將此性問題置諸腦後，嚴戒手淫意淫，遺精自然可癒○

(三)所述似神經衰弱，攝生之法第一須早起早眠多運動，免除一切無意識的思慮無聊的應酬等等，神經與精神有充分的休養，疾病與衰弱自癒○

(四)宜延醫詳診治之○

(本所導師汪于岡醫師答)

醫藥問題

答謝鉞君

編者先生：茲有疑難問題數則，敬祈賜予答覆，不勝感謝之至!

一，我于前年秋季開學時上課之一禮拜，下午歸家時忽在沐浴後六時左右，先後咳吐少許之紅痰，後行至中堂間忽傾盆不止，隨請中醫診斷，吃藥後，時至夜四時許亦復同前，惟血量較遠，至晨時復請西醫診斷，醫師云：非入院不能靜養，用三鈣劑和鱘魚干油，止咳水飲之，漸漸成更生之希望了，就以上藥劑之情形，並家中每日例送些補養品，如鷄，銀耳，及其他之單方法，從八月初三開始，調養五月後，逐漸有效，隨抬至家中靜養一年，在靜養一年半後，並未復發，惟補養品仍然常食—家嚴—命完姻，時至今日，我病尚未發作，我個人仍想完成中學最後之一階段—高三，但不知能否續讀，續讀後仍因會考的問題加倍的努力，不知舊病能否復發，望祈指導!

二，我每日晨起來，照例的呑一個生鷄蛋，稍微在開水里溜一溜後，磕開，加微許小鹽，給將他整個的呑食後，再吃豆漿，但此法雖云養人，後經人說，不宜多食，多食在肚內能生蛋疾，鄙人對此項甚不明瞭，對于胃部是否有礙，是否能生蛋疾，望賜答覆!

三，我家庭環境非常的困難，我個人力主升學，因為在這種社會無學問就不能生存，我家庭仍要我服務，我想隨環境轉移，總得高三完成，還想考入大學(因為有清寒貸金考試也)若隨我家庭的環境，那□得服務不可，但此二者，不知以何者較好，至于服務對于我前途學識有何防礙，請賜答覆，殊感良深○

答：一；能否就學須診斷肺病程度而定○

二，日食鷄蛋無妨惟不宜過生

(本所導師汪于岡醫師答)

本欄編輯部預告

溯自六月初間闢本欄以來，瞬及三月，辱承愛讀本報諸君，源源以問題諮詢或研究，至爲感幸，祇以同人囿於一隅，見聞有限，更緣篇幅關係，一二語之解答，未能詳盡，引以爲憾，茲爲增加讀者興趣起見，除原定範圍外，擬自九月起，多載小工業，暨農村副業各項問題，以供從事生產事業之讀者作參考，並注意於家庭問題之討論，爲改進大衆生活之一助，謹此預告，尚祈讀者不吝賜敎○

新書介紹（續）

民國二十五年六月一日起每日刊載

社會科學

日本新東方政策	鄧毅之著	二角五分
日本大陸政策解剖	張樹人著	六角
暴日獨霸世界陰謀之世界政策		二角
暴日獨霸太平洋陰謀之東亞門羅主義		二角
暴日軍閥激動民衆排美之惡宣傳		五角
日本各方對於脫盟	蠡舟編	八角
美帝國的金元外交	柳克述等譯	二元九角
金元外交	張伯箴譯	一元四角
美帝國主義之外交	顧祺影編	二角五分
美蘇復交	章乃器編譯	二角五分
美俄復交之觀察	王庭珊等著	四角五分
美俄外交秘幕	楊歷樵譯	四角
蘇俄十年之外交	胡慶育譯	五角
世界革命與蘇俄外交政策	陸維翰譯	一角二分
蘇俄之歐洲國際關係	徐韜知著	二角五分
俄羅斯與遠東問題	謝德風等譯	九角

國際會議

蘇俄國際會議指南	曹樹銘著	七角
華盛頓會議小史	周守一著	一元五角
軍縮會議之史的檢討	周咸堂著	二角五分
倫敦海軍裁減會議（東方文庫續編）	李聖五等主編	一角
編纂國際法會議之經過		三角五分
洛桑會議評價	朱少軒著	一角
世界經濟會議	劉之惠著	二元四角
世界經濟會議	張明養著	一角五分
倫敦會議的悲劇	祝伯英著	一角五分
一九三三年世界金融會議	王孔鍇著	六角

國際合作

國際智識合作運動史	張輔良著	四角
各國文化合作協會概覽		八角
國聯之文化合作組織	陳和銑編述	五角
中國與國聯技術合作	沈立人著	二角五分

國際條約

國際條約概論

條約論	吳昆吾編	一元六角
國際條約概論	楊朝傑著	三角

各種國際條約

國際條約大全（增訂本）		四元
國際條約彙編		四角五分

大公報代辦部
專爲讀書界選購書
手續簡便　辦理迅捷
售價低廉　純粹服務
地址：上海福州路四三六號　電話九一五七二號

大公報 本市增刊

中華民國二十五年八月二十八日（星期五）

（一大張）

（不另取資）

矛盾和虛偽

群橋

所謂嚮導社，明明是預備給那些不識上海門徑的的人加以指導的服務機關，但是，據我們所知，現在，請那些女嚮導員加以指導的，恐怕都是些上海的老門檻，他們在上海，比那些嚮導員還要熟習一些，但是，他們却去要求嚮導。

旅館的設立本來是預備給外鄉人到上海住的，但是，現在上海旅館裏面所住的人，却大部份都是上海的本地人，他們在上海本來已經有家，但是，却偏喜歡去住旅館。

按摩院本來是用來洗澡，按摩的，根本上說來，他是一種健身運動，然而，現在到按摩院去的，試問那一個又抱有這種目的？

素菜館裏面所賣的本來的素菜，但是，他所賣的都都是「素雞」「素火腿」「素燒鴨」之類的東西，既是吃素了，但吃的人還是把他當作葷菜來吃的。

上海社會，根本就是這樣一個社會，隨處都表現着矛盾和虛偽。推而至於其他一切，亦沒不如是。

孔子聖誕在文廟

葹綾

昨日，是孔子聖誕節，記得兒時在私塾里讀書，聖誕是一年中僅有的快樂日子，後來，進了小學，我們的小學就是在孔廟里面的。照例，到了聖誕節，學校的放假，這是一個快樂的日子，可是，我們也不得安寧，爲的是這一天當地的要人們來祭孔，當局爲了謹愼起見，那一天早晨，總是門禁森嚴的。可是，小孩子總是愛熱鬧的，我們總在門縫里偷窺着。北伐軍來了，文廟冷落了些時，現在，國府又明令祭孔子，引起了我童年的回憶，因此，昨天我特地至文廟去。

到了西門，滿街上都懸的是黨國旗，確與往常不同多了。雖然街上依然是那個老樣子。走到文廟路的時候，情形就有一點兒特別了。學生來來往往的走着，非常得意的樣子。尤其是民立女子中學的學生，每個人都充滿了活潑的姿態，有的到文廟公園里去，有的從文廟公園里走出來。走到文廟公園的門口，今天的遊人特別的擁擠，並不多摩頂接踵般的，只見人潮湧進來。有許多人在石橋上走着，一個小孩問着一個老者，「這石橋是做什麼的？」老人說：「你不知道，這是狀元橋呀，在從前，只有狀元纔能走過這橋，別人是不可以的。」小孩子說：「今天我與你兩人走過這橋，我們都是狀元了嗎。」說完，老人笑了。遊人們都笑了。而小孩子怪不知意思的。

平常我們到了大成殿，大成殿的門却緊緊的閉着的。有許多人爬到大成殿的石階上偷窺着，以爲里面有什麼怪的東西似的。大成殿是孔子的正殿，里面有歷代的祭禮用具，與祭禮的樂器，很有參考的價值，可是今天上午，大成殿却是開放的，因爲可以使一般民衆對於孔子有更深一層的認識，也明瞭古時祭祀孔子的情形。有許多人在石階上審視着，可見一般人對於大成殿發生了特殊的興趣的。

紀念的儀式也是在大成殿里舉行的。紀念的儀式，也正如普通開會的儀式一樣，是開會，奏樂，報告紀念孔子的意義，與過去的祭孔比較起來，當然是比較有意義得多了呢。過去，對於孔子，差不多是將神一般的看待的，所以，在祭禮的時候，用豬頭三牲。現在，只用紀念的儀式，當然是好多了。我去的時候，紀念會已經開過了，但還有許多人在演講廳里等着，因爲下午有彈詞家的說書，而有的人，也還以爲紀念會沒有開過，在問着別人，「開會是什麼時候呢？」

秋陽是這般的亢熱，可是，今天到底是孔子聖誕吧，文廟的遊人是這般的擁擠，我在文廟里巡視了一週，只見着進來，沒見着人出去，一個老太婆以爲今天還有什麼特別的遊藝呢，拉着我問：「學生子跳舞在啥地方？」我說：「大概沒有吧，」但她失望的說：「不，有的，聽說今天是孔夫子的生日，文廟里很熱鬧呢。」

我走了出來，秋風吹着紅色的國旗，我感着異常的興奮。

點滴！祭孔的今昔

釋思

在前清時代，每逢祭孔大典，文武百官，在孔廟的遠處，就要下馬步行，因爲，在孔廟的外面，就有一個「文武百官，在此下馬」的石碑，可是，現在是民國時代，這一切都沒有了。

在以前的祭孔，是依照陰歷來計算，但是，現在却改用了陽歷。

以前祭孔，三牲，冷豬頭和牛肉都是不可少的東西，但現在都沒有了。

以前祭孔，是用的大禮，要唱詩，要禮樂，而現在，既不用香蠟紙燭，而且還加上一項名人講演。

由祭孔的這種變動來看，可見我們這個時代，是在一天天的更加進步，更加文明，照此下去，又不知在千百年後的祭孔情形還能像現在這樣否？

双十牌梁新記 出品

本牌雪齒牙刷，經濟，耐用，美觀，三者兼備，現在改換樣子，更能增加耐用程度，如有脫毛弊端，請向本公司各門市部，或代理處掉換，絕對担保用者滿意，外埠郵購，如在五把以上，寄費不加，郵票通用，但雲，貴，川，甘等處，郵費酌加。

粵港滬漢 梁新記牙刷公司出品

總公司 上海五馬路中三八五號

游民習勤所參觀記

（巴玲）

是上一個星期日吧！記者爲了到漕河涇去拜訪朋友，而由於朋友的介紹，便信步走到上海慈善團所主辦的游民習勤所去，做一下臨時的來賓，把全所的一切，用客觀的眼光，細細的參觀了一番！

漕河涇游民習勤所的所址，是在漕河涇鎭的北面的。全所面積很大，佔地約一百餘畝，所屋的建築，可說完全是現代化。屋前空地很大，種滿了松柏梧桐，佈置也很清雅，空氣十分新鮮，全所收容的游民，現在已在七百人以上，大部份都是由各處地方當局保送而來的。的確，這許多游民，在過去，的確是地方上的害羣之馬，然而，現在經該所教養與訓導之後，大部份都能『知已往之不諫，知來者之可追，』而切切實實的覺悟了。這不能不說是該所對於社會國家的一種有價值的貢獻？

該所對於全所游民，每天分工作與訓導二項。一方面養成他們有工作的技能，而另一方面，却在改造他們的個性，修養他們的身心。

在工作方面，現在有印刷，織布，糊盒，製鞋，竹工，木工，洗滌，機織，縫紉，草工，白鐵，針織等十六科，各依游民們性之所好，而分別加入於各項工作的範圍中。工作勤奮者，該所亦予以獎金，以資鼓勵。據招待我們參觀的朱鱗君說，『游民之工資與獎金，最多者每月約在八九元以上，最少也在三四元左右，此項獎金，在游民們期滿出院之時，一併發還，俾能從事於正當工作的進行。』這種辦法，眞是很值得贊揚的。至在訓導方面，則早晚各上課一小時，上午自六時起，至八時止，下午自七時起，至九時止。都由該所職員輪流予以精神講話，灌輸其他文字方面的各種智識，當記者參觀時，全所游民，都在孜孜兀兀的工作着，興趣很好，秩序亦佳，絕無偷懶及厭倦之狀況發生，這眞是一種可喜的現象！

卍 卍 卍

蘇州河的速寫

（續）

誰都知道的，上海的一條四川路和霞飛路，都曾被人稱做神秘之街。其實，上海的神秘，豈止那四川路和霞飛路兩路而已，整個的上海，——從高樓巨厦，以至短弄深巷，差不多沒有一處不是包藏着神秘的意味，顯呈着神秘的色彩。抑不單是上海的陸地而已，即是那橫瀰着的一條貫穿上海的蘇州河，也何嘗不是同樣地含有種種的神秘。有人說：上海不但沒有一片乾淨土，而且還沒有一滴乾淨水，這話眞是慨乎言之。

說起來，這一條蘇河眞夠可憐的！牠本身原是很清潔的，很淡泊的，但在各種船舶的往來，兩旁垃圾的傾倒，四周市聲的喧擾，攪得牠得不到一刻的清澄，一刻的寧靜，同時那種混合的臭味的洋溢，更令中人欲嘔。但這種種，恰是蘇州河表現了給大衆服務的精神，並不算是恥辱；只是那利用這一條河道而幹着種種牛鬼蛇神勾當的，才是蘇州河蒙的奇羞。我常是給牠這樣想。

陸地上所有的，蘇州河中，就可說無一不有。譬如賭，據報所載，蘇州河中，就常常發現那些流動賭窟。這種賭窟，特顧了一隻船，預先邀集了許多賭客，泊在河中隱僻的所在，各隨所好的入局興博，至於賭具，多數是搖寶，輪盤，牌九之類，因爲他們的行蹤沒有一定，所以被破獲是很少的。賭窟爲着不容於陸地而搬到蘇州河中來，那末，和賭窟同樣遭受禁止的烟窟，他們當然也要利用蘇州河，經營起水上烟窟。不過這種烟窟，多數供給勞働大衆的吞吸，長衫階級就不願意光顧，所以他們的生涯，也是很苦的。再有和烟賭同樣爲害社會的娼妓，蘇州河中當然也少不了這個點綴。不過這一類娼妓，是挺可憐的！她們當然沒有像陸地上的有着長三么二的組織，也許連做淌白野鷄的資格也够不上，因爲他們都是泛宅浮家的客籍流民，他們一時沒有機會去作苦工勞力，或者在作拾荒檢煤等的收獲下不够活命，爲了生活的逼迫，便不得不令妻子或女兒作那含羞忍辱的勾當，可因沒有力量置備衣飾，所以肉的售價是很低賤的。她們的主顧，多數也是過着水上生涯的那些貨船上的勞苦人物，也有到岸上去拉得了，領到船上來的。眞慘慘，據說她們的夜渡資，總只有幾角錢。

除了烟，賭，娼，在蘇州河中各張一幟外，那些不正當事情，雖則沒有確實的調查，但也一定不在少數，這觀於歷來在報上發現的，就可思過半了。

上海的新三百六十行之一

買金牙齒的

「買金牙齒的」，在上海也成了一種職業，這是非常有興趣的事，在前幾年，只要是摩登的人物，口里總是鑲幾顆金牙齒，張開嘴來，金牙齒露在外面，自以爲非常時髦，其實，在旁觀者看來，眞要感覺得惡心。有的更是肉麻，金牙齒里面還鑲一點玉石，黃中帶綠，更是難看之極，可是，只要是時髦的人，嘴里總是鑲一顆兩顆金牙齒的。因而，在上海，鑲金牙齒的，人也顯爲不少了。

近年來，時勢轉變了，金牙齒並不是一種時髦玩意兒；於是，收買金牙齒的人却一天多一天來，在我們弄堂里，時常看見一個漢子，穿着黑布長衫，帶着太陽眼鏡，手裏提着一個小小的皮箱，從容不迫的走去走來，這就是收買金牙齒的人。

這是一種有意味的職業，他天天到我們里弄堂來，可是，老是空着手出去，並沒有什麼顧主，可是，他依然天天到我們弄堂里來喊着，並沒有一天間斷，並沒有一時休息，於是，引起了我的好奇，前天，當他弄堂里來的時候，我上前去與他打了一個招呼，談了許多話，明瞭了一點他們的生活情形。

首先，我問他收買金牙齒有什麼用途？據他說：金牙齒的金普通只有一二成，所以，在收買金牙齒的時候，對於金的成份必定有鑒別的能力，否則，是會吃虧的。有的金牙齒，也有七八成金的，不過，這究竟是少數，那是非常難得的。有這種金牙齒收買得着，那還得要靠各人的運氣；說着，他源了一個金牙齒給我看，這是一個只有二三成金的，從前，我以爲金牙齒整個的都是金的，其實，只有一層金的包皮，「那麼，你們收買去到底有什麼用途，」他說，「我們收買去賣給銀樓，銀樓將他作爲製造首飾的原料。」

「那麼，一個要多少錢呢？」我這麼問他，在過去，我聽說，鑲一顆金牙齒是很貴的，至少，要得花三四元，所以，鑲金牙齒也不是個個可以鑲的，是要有錢的人才行的。

「這要看金子的成分而定，普通的，在我們收買的時候，大都是一角錢至兩角小洋。」

「這樣便宜，那你們的賺頭一定很多了。」我驚奇着。

「這不見得，我們買給銀樓的時候，不是講顆數，而是講份量與成數的。因此，別人看來以爲我們的利息很大，其實也賺不了許多。一顆金牙齒，能够賺十個銅板，就是好事。」

「而且，在上海，吃我們這碗飯的人可多啦，因爲這花了什麼本錢，失業的人，尤其是一般銀樓的夥友，失業以後，沒有辦法，都幹這種事情，因此，我們在大熱天，跑去跑來，收買不着一個金牙齒這是常事。一天，生意好的時候，也不過是收得二三十顆。我們的生意是沒有什麼定準的，一切，都得靠着運氣。」

說完，我們點首分別了。在上海，什麼東西能够值錢，而什麼東西也是一個錢也不值。我想，那一些將金牙齒出賣的人，想到過去花四五元錢一顆金牙齒，到現在，只能買兩角小洋，想到這里，也許會啞然失笑吧！

家庭飼養常識

貓的選擇

好貓具有何種特徵？

養貓爲了捕鼠，但有許多貓不但不捕鼠，而且任意拉尿。身體懶惰的只知道鑽卓爐睡大覺，喂牠許多東西，得不到捕鼠的效果。

欲想得到良好的貓，對於選貓法上不可不注意什麼貓善捕鼠呢？善捕鼠之貓，面闊而嘴圓，毛密而鬚齊，最善捕鼠之貓，眼輪內有黑色，線，圍繞眼珠，該種貓叫「內油眼」。又有一種眼輪外有黑色一線，圍繞眼珠，此種叫「外油眼」。是二種貓，捕鼠能力最大。

選貓時，千萬不要選一色白之白貓，一色白之白貓是聾的。更不可選面狹而嘴尖之貓，面狹而嘴尖者多偷食，尾尖而細長之貓亦不可選，尾尖而細長者多隨處便溺。毛稀之貓宜注意，毛稀之貓多饞嘴。

上述之貓，雖然簡陋，然執是以選，思過半矣。（沃沃）

創刊小說

（大公報出版部發行）

長篇小說 **死灰** 一冊 定價七角

本書爲陳詮先生著，內容敘述其摯友蕭華亭君在柏林與一猶太女子戀愛失敗經過，陳君與蕭從小學即同學，到歐洲復相聚首，知蕭最深，故通篇皆爲寫實之作，筆調活潑，描寫細膩，曾刊登大公報，已印單行本出版，定價七角，優待八折。

羅皚嵐著 **苦果** 定價 洋紙一元二角 報紙七角 郵費一角三分

本書爲羅皚嵐先生長篇創作，內容述一戀愛悲劇，立意深湛，佈局邃密，自出版以來，各地讀者，踴躍爭購，於半年間，初版數千部即已售罄，而讀者尤紛至沓來，茲經再版，現已出書，全書約近五百頁，分洋紙報紙二種，以備各界選擇，定價至廉，印行無多，欲購從速。

大街 全二冊 實價八角

歌佛原是明尼蘇大州的市鎭，歌佛原的「大街」，是文化的尖端。這部「大街」，是用小說體裁描寫歌佛原「大街」上一切的現象。原著出版之後，風行歐美，其文學價值之大，可以想見，經本報記者白華君譯爲華文，連載國聞週報，現由本報出版單行本。白華君的譯筆，流利暢達，爲本書增色不少。凡研究文學者，不可不讀。

野史著 **短篇小說集** 一冊實價五角

本書所集屬於清初掌故者爲多，如傲滇異聞太平天國逸事……等均爲難得之珍聞，奇情異境，讀之令人神往，其筆致之燦爛簡淨，尤足以引起讀者之興趣，全書凡四十則都二十餘萬言，爲普及讀者起見，定價至爲低廉，頗合於一般讀者之經濟力量，書印無多，欲購從速。

函購處 大公報代辦部 上海福州路四三六號 電話 九一五七二

漁農會昨混合推選 國大代表候選人

明日農會等四團體推選

本市國民大會代表候選人之推選，昨已開始舉行者，爲農會漁會混合推選。明日有工會等四個團體單位舉行推選。茲分誌如下：

農漁昨日推選

昨日上午十時，農會漁會二個單位團體，在市農會，舉行代表候選人推選。到十四區農會，一市漁會，執行人員計一百零四人。國選事務所，派黃惕人爲投票監察員，楊水若爲投票管理員。當憑公民証及團體職員証明書，逐一發給推選票。依法各用雙記名法，填選四人畢，投入票匭緘封，特另定日期開票。取錄三倍之人數，再造冊呈報總事務所，轉呈國府圈定。

農工會員宣誓

全市八十餘工會會員，昨日分別在各該會所，舉行公民宣誓登記。由各該會常務理事主席。事務所派楊家麟等出席監誓。各區農會，及漁會會員之宣誓，定明日（廿九日），在各該會所舉行。預料有萬人左右參加。

工會推選代表

工會方面國大代表候選人之推選，定明日（廿九日）上午九時，在總工會舉行。有權担任推選者爲曾經公民宣誓登記之全市八十餘個下級工會理事，約五百餘人。每人推選候選人額定三名，（另一名，由中華海員工會產生。）

自由職業推選

關于自由職業團體代表候選人之推選，本有自由職業選舉總監督負責；惟本市國選事務所，迭奉總事務所暨自由職業團體選舉總監督電，將此項選舉事宜，委托各省市選舉事務所就近代辦，以資便捷。所需選舉票等，亦請代辦。故事務所已爲定期分別推選。

會計師推代表

自由職業團體會計師代表候選人之推選，事務所已定明日（二十九）舉行。時間在上午十時，地點在香港路該會。由該會曾經公民宣誓登記之全體執行委員十五人參加推選。每人應推選之候選人名額爲五名。

律師推選代表

律師團體國大代表候選人之推選，定明日（廿九）上午八時，在貝勒路會所舉行。參加推選者，爲已經公民宣誓登記之律師公會常務委員九人。每人應推選之候選人名額爲十名。

醫藥師推代表

醫藥師團體混合推選代表候選人，亦定於明日（廿九）舉行。時間下午一時，在池浜路醫師公會。計有權參加推選者，爲曾經公民宣誓登記之醫藥師公會執行委員。有醫師公會十五人，藥師公會九人，國醫公會二十一人，共四十五人。每人應推選之候選人名額爲八名。以上各職業團體，自由職業團體之代表推選，俱已由事務所登報通告，一面令知各該會知照，并已派定人員，屆時分往管理及監察投票事宜。至其他團體之代表候選人推選日期，一俟事務所訂定，亦將陸續公告舉行云。

虹口美味粥店 昨晨失愼

全部被焚波及鄰居

昨晨三時許，虹口源昌路七十號美味粥店，突告火警，延燒甚速，中央救火會得報，立即驅車施救。奈火燄猛烈，歷一小時始克撲滅。計七十號全部被焚外，並波及七十二號天生裁縫店，及七十四號房屋之一部。

中國電池廠 工頭爭奪飯碗 綁架恫嚇

蕭順泉失蹤兩日後送回 主從各犯朱義臣等被拘

中國電池廠，係揚州人胡國光創辦。廠址在閘北北寶興路董家宅二十六號。胡自任經理，雇用工人數十名。營業不惡，近胡將一工頭朱義臣（揚州人年三十歲）辭退，新雇一蕭順泉爲工頭，朱遷怒蕭兄，於日前唆使無賴吳金羊等，將蕭兄順坤毆打重傷。經警拘獲行兇人吳金羊，訊明之下，解局訊辦。詎朱於本月二十四日晨十時許，又糾黨楊子良，黃承林等十餘人，潛往廠前將蕭順泉，強迫架走，幽禁租界區西新橋大華旅館七十八號房間，由朱脅令蕭速將職務辭退，回揚州住居，否則以激烈手段對付，蕭受幽禁，不能越雷池一步。而胡國光自工頭蕭順泉突告失蹤後，即據情報告八字橋警所，請爲查緝。該所當報告北站分局，派偵緝分隊長顧連城，郭夢凡率領班偵緝員高嵩，胡葵ㄙ等帶同告訴人胡國光，會同老閘捕房華探長張元清，率中西幹探分往四馬路江蘇旅館二十五號，及西新橋大華旅館七十八號兩房間搜查，迄無蕭順泉下落。直至二十六日晚八時許，始在寶山路查獲架走蕭順泉之楊子良黃承林兩人，帶隊偵訊。楊黃供詞狡展，堅不承認有架人行爲。同時失蹤兩日之蕭順泉忽由人送回廠前，經警帶局，續將朱義臣拘獲，訊明前情，以案關綁[illegible]局訊辦。

吸毒犯判刑

虹口區山陰捕房華探目金海波，季佩金，本月廿三日下午二時至八時之間，先後在斐倫路五四五號，伯頓路八五號，元芳路四五號三處，拘獲吃食海洛英毒品代鴉片過癮之江北人楊金生，湖州婦人蔡王氏，本地婦人徐陳氏等三名。連同嫌疑犯江北人戴少珍，暨海洛英小烟槍洋烟，一併帶入捕房，分別收押，解送第一特區法院。訊供明晰，還押聽候宣判。昨經鍾淸推事蒞刑三庭判決，楊金生，徐陳氏，各處徒刑二年。蔡王氏一年六月。執行前送戒烟醫院，施以一月以下警戒處分。証物照單沒收，戴少珍斥釋。

香烟船刧案 續獲匪黨

經水巡捕房訊問後 昨日移解地方法院

永泰和香烟公司，於二月二十七日雇駁船裝運香烟三十二箱，値價五千八百十一元，在浦江中爲大幫盜匪刦去，經水巡捕房探員先行緝獲盜匪盛大郎王根郎，及收贓之沈嘉祿，張財林，吳嘉發等，解送地方法院提起公訴在案。現由水巡捕房，拘捕楊榮生一名，綽號大早子，年三十歲，江北人。因在漢壁禮路拘獲，故解送第一特區法院，供出其餘同黨，水巡捕房根據其供續獲到盜匪許鳳藻，即許古年三十六歲，海州人。陳培根，即阿培，年三十四歲，浦東人。談金祥，年三十四歲，周浦人。周萬金，年二十八歲，浦東人。押解捕房，訊得許供在一月半前，有名小牛者，即王金生到華記路來找我，他說有崇明人內線，叫我同去搶香烟。並說他們已搶過一次，因人手不齊，未及動手。當時我同到他的浦東家中，我曉得內線盛大郎，住小牛家隔壁。我見盛同二個崇明人去預備空駁船，下午六時，小牛說人已預備。即同到新匯山碼頭。當見小寶海，金華，和尚大早子等已在彼等候。又等一小時張木林亦來，手槍是他帶來的。後來盛大郎搖到空船，我們大家一起登船，除我之外，他們均匿艙內，張本林之手槍交給金華執持。我們空船跟在香烟船後，一直駛至新上海浦面，我空船靠上一攏登香烟船，大早子，金華，小寶海將香烟船伙三人驅入艙內，我相幫將香烟翻過空船，事畢由盛大郎及二個崇明人搖回上海。經過電燈廠地方，我同大早子先上岸。事後十餘天，大早子帶給我十元，叫我先用。俟結賬再算。陳培根供，在張小弟船上爲夥，幫同裝烟到大園王寶銘處。至船手是由船主算結，我未知多少。談金祥供亦是船夥，餘供類同。周萬金供在吳三和船上爲夥。餘供相同，當以案已明瞭，昨日一併移解地方法院歸案訊辦。

吳越史地研究會 調查蘇浙古物

吳越史地研究會籌備以來業已半載。已定本月三十日，假八仙橋青年會，舉行成立大會。按該會組織之目的，在謀研究吳越古代之文化。故對於發見蘇浙兩省古物，極爲注意。除由該會直接派專員，分赴各地調查外，爲謀調查之普遍計，已分函兩省各縣教育局及各中小學校請代爲調查，倘有重要發現，即由該會商同政府發掘云。

顧竹軒 鴉片案聲請免刑 裁定駁回

聲請免除禁戒已准

前天蟾舞台主人顧竹軒，因有教唆暗殺前大世界經理唐嘉鵬之嫌疑。去年十月二十八日被第二特院判徒刑十五年，顧不服，上訴高三分院後。又被監犯李和尚等告發後在外病監吸食鴉片，初審判決徒刑八月。顧亦不服，上訴高三分院，均經高三分院訊明，於本年六月廿六判決。教唆殺人部份，顧竹軒無罪。吸食鴉片部份，顧被處有期徒刑八月，並褫奪公權一年。并於七月十五日送第二特區監獄執行徒刑。法租界捕房對於顧竹軒教唆殺人部份，已依據定請高三分院檢察處代爲上訴最高法院。顧對於吸食鴉片部份，聲請高三分院檢察處，向刑庭聲請免除禁戒及免除其刑。高三分院檢察處已代向該院刑庭聲請，茲悉高三分院刑事庭審判長吳廷騏，及推事廖[illegible]，王鉞，審核檢察官之聲請書後，認爲聲請免予執行禁戒處分部份。因法醫研究所已鑑定顧竹軒無癮，應准予免除禁戒。至聲請免除執行徒刑部份，因顧竹軒在外病監吸食鴉片，惡性較深，核與刑法第八十八條第三項之規定不合，應予駁回。該裁定已於日前送達顧竹軒。聞顧竹軒因吸鴉片案刑期至年十二月十二日始滿，又請律師另謀法律救濟云。

大成參號主 楊藹軒 盜賣共有財產

判處有期徒刑八月 買主俞志祥處罰金

小東門元芳里大成參號主廣東人楊藹軒，因於民國二十二年至二十四年之間。僞造其堂弟楊藹彰（現在星加坡任華僑醫院院長）私章，將祖遺共有財產盜賣與大碼頭街隆泰漆店主甬人俞志祥，去年年底被其堂兄楊藹[illegible]發覺，遂電致星加坡共堂弟楊藹彰來滬共同委請律師具狀地方法院控楊藹軒僞造文書侵占罪。涉院准詞，迭經蔡庭長開庭研訊終結，日前升座卅三庭判決被告楊藹軒處有期徒刑八月，買主俞志祥處罰金二百元。

婦女生活改進社

昨舉行發起人會議

本市婦女界趙文琦，關心一般婦女之生活，爲改善婦女生活起見，特邀集趙雲瑛等三十餘人，發起組織中華婦女生活改進社。業經市黨部許可。故於昨日下午三時，假斐德路偉道小學，舉行發起人會議，到趙文琦，寶勇爲等三十餘人。主席趙文琦，行禮如儀，主席報告。旋即推舉陳娟秀等九人爲籌備委員，積極開始籌備云。

少年騎車 身帶嗎啡

中途被警拘獲 其父曾犯案落網

昨晨零時三十分，徽寧路警長等在製造局路檢查行人，有十三歲少年王乃生，騎坐市照四二九九八號自由車一輛，疾駛經過。以其行色倉皇，乃即逮捕。當場抄出嗎啡四十二包。人證帶所。據供續獲王張氏（五十二歲鎮江人），吳坤保（三十二歲湖州人）等二名，抄出嗎啡五十六包，及烟槍斗紅丸灰等。經訊問結果，王張氏指王乃生實係綽號小湖北朱海盛（曾犯案被捕）之子，因其父母被捕後，生活困難，始將收留，仍操父業。再以此詰之王乃生，亦直認不諱。至吳保坤，言詞支吾。是案由局方續密審訊。

爆竹作場 火藥爆炸

徒樓坍下場主受傷

江陰人馮吉根，年三十歲，在滬西極司非而路鷗飛里一號開設爆竹作場。前晚正在工作之際，偶一不愼，所有火藥等物突然爆炸，致將該屋後樓坍塌。馮亦受傷。當由該處曹家渡救火會驅車前往灌救，旋即熄滅。當將受傷之馮吉根，車送海格路，紅十字會醫院求治，因傷勢尙輕，可無性命之虞。

虛設影業公司 騙保證金案 宣判

沈醒民陳衛 各判處罰金

甬人沈醒民，（二十一歲）陳衛，（年二十三歲）七月二十九至本月十二之間，與在逃主犯王金保，在東有恒路五百四十號處設攤銀幕"闢一起。外懸天設天二舞究學社招牌兩塊，登報招請男女電影演員數十名暨茶役等，並印就章程單，謂如願學習拍戲，演員登台習成後，薪金每月可得二十五元。茶役工資一個月八元，須保證金至少二十元，企圖騙錢分肥。受愚者魯人焦子平，（畢演拍戲）杭人趙慶勳，夏亭梅，劉政祥，朱瞭等共被騙去飯資保證金報名費計三十五元。案發被匯山捕房華探目孫少焜，與一九六七號一八七六號，兩華捕先後將沈陳兩人逮捕，連同招牌報紙章程單，一併解送第一特區法院，訊供終結，聽候宣判。昨經鍾淸推事蒞刑三庭向兩被告宣稱，姑念汝等年幼愼出予初犯，沈醒民處罰金一百元，陳衛處罰金八十元，如易服勞役以二元折算一日，證物沒收。

兩跳舞廳職員 濫發支票被控

聖愛娜主王信和臨審不到 維也納交際員楊昌林處罰

㊀靜安寺路斜橋弄八十號門牌聖愛娜跳舞廳，爲王信和開。該舞廳於本年四五月間，因鋼琴損壞，乃托法租界霞飛路四七一號祥興琴行修理，計價洋五十二元。由王信和簽發浙江實業銀行支票一紙，詎屆期該項支票，不能兌現。祥興琴行乃委黃明章律師，具狀向第一特院控爲法定代理人，延徐國偉告王信和濫發支票。昨午後由黃大熙推事升座刑五庭審理，因王未到，且退票，理由不明。乃諭候改期查明再核。㊁維也納跳舞廳交際員楊昌林，在新閘路沁園邨一千一百十二號門牌開設維也納聯合營業公司。近被西華德路三五一號永安祥玻璃號主黎子玉，延林榮慶律師具狀向第一特院控告楊昌林濫發支票，計中國實業銀行一百五十元支票兩紙，共爲三百元。昨午後亦經黃推事開庭訊明，判決楊昌林處罰金二十元。

潑婦咬人耳朶 處刑一年

法租界福履理路建業里二十四號女傭皖婦吳梁氏，年四十五歲，於本月十八日上午十時許，在晒台爲晒衣竹竿，與毗鄰二十四號傭婦同鄉人王沈氏（年三十四歲）發生口角，繼竟互相扭毆。結果王沈氏之左耳被吳梁氏咬下半只，血流如注。由該弄司閽捕，報告法捕房將王沈氏送往廣慈醫院醫治。一面派探將吳梁氏，拘解特二法院，依傷害罪提起公訴。由孫彭衛推事審訊終結，於前日上午由孫推事蒞刑八庭判決，吳梁氏傷害人之身體處有期徒刑一年。至被害人王沈氏，被咬下之半只耳朶，現保存於特二法院法醫處。

套鞋公司學徒 被責自刎

利剪傷及兩處

昨晚六時五十分，滬東華德路荊州路口四六四號蘇通套鞋公司學徒顧品堂，（甬人十七歲）因細故致遭主婦顧蕭氏（即品堂之寄母）之譴責。該學徒於氣憤之下，即取利剪一把，向自己頸項及生殖器各猛剪一刀，立即血流如注，昏厥地上。當經夥友發覺，急召救護車飛送惠心醫院診治，聞傷勢甚重，恐有生命之虞云。

妻求離異不成 丈夫懷恨行兇

庭訊夫否認反謂被毆 妻則提出同居作證人 官諭雙方驗傷後再訊

蘇州女子唐吳氏，即吳菊生，今年二十一歲。於前年憑媒嫁與本市邑廟豫園路一八四號振興鏡架號主唐錦榮之子唐永鑫（年三十三歲蘇州人）爲室。結婚之後，爲時不久即被吳氏發覺唐永鑫身有暗疾，並且與人通奸。致小夫婦間，時常爭吵，感情冷淡。最近吳氏曾具狀上海地方法院，控訴唐永鑫傷害，並要求離異，於本月二十六日判決不成立。但吳氏因不能在家安居，於本月十一日暫寓法租界自來火街立賢里九號親戚家內，本月二十四日唐永鑫糾人馳往，將吳氏毆打，雙方扭入法捕房，前日轉解特二法院刑八庭，警務處律師陳明案情。訊據被告唐永鑫供，是日我路經該處，見吳氏與一王姓男子携手同行入立賢里九號。我上前詰責，反被毆打。並無糾人打傷妻子之事。詰之唐吳氏供無其事，實由被告糾人前來行兇，由同居之王馬氏可證。繼由王馬氏證明被告糾人毆傷吳氏經過後，孫彭衛推事諭知雙方投法醫處驗明傷痕，候改期二十九日再訊。

向苦力行使僞幣 王成富徒刑三年

【本報特訊】有浙江人名王成富者，年約三十歲，不務正業。西裝革履，專門在輪船碼頭行使僞幣，欺騙外鄉客人和苦工，人力車夫等。近被法租界捕房幹探尹賓珂偵悉，將其拘獲，並抄出僞鈔，帶入捕房偵查後，即解送第二特區法院依法提起公訴。該案業經陳碩英推事訊問終結，論令還押候判。日前陳推事升座第一刑庭命提被告到案前，宣告判決。王成富行使僞幣，處有期徒刑三年，並當庭解釋判決理由，略謂，被告向人力車夫行使僞幣，業經被騙之人力車夫到案指証明確，且被告亦自白不諱。人力車夫血汗換來很少代價，被告竟向人力車夫行使僞幣，其行爲十分可惡，依法應從重處斷，不能減輕，在上訴期間被告還押看守所。

江浙絲商 停解九月份期貨

遵照前議決案實行 昨通告各會員絲廠

自浙，錫，滬，絲廠同業聯席會議議決，對出口商交易取銷向例收欵辦法，改爲銀貨兩交，並定九月一日起實行後，今出口商對該項辦法，尙未表示同意。絲商決將九月份期貨，暫行停解。浙江省聯合絲廠委員會，昨特分函各會員絲廠，取一致步驟。原函云：「逕啓者：本月二十三日，在杭召開會員會議，對浙，錫，滬，絲廠公會聯席會議，決議各案中，第十案取銷向例收欵辦法，在檢驗完畢後，憑公量單，銀貨兩交。自九月一日起實行。在出口商未表示同意前，九月份期貨，暫行停解一案，經提出討論，議決蘇浙同業，利害相同，應取一致步驟，以示團結。惟遇特殊情形，有殷實担保付欵，不得已而須變通者，各自負責，不涉整個行動等語，紀錄在卷。相應函達，即希台洽爲荷。」

各界緝私協會 計劃擴大宣傳

喚起市民拒用私貨

本市各界緝私協會，前日下午二時，在市商會常會室舉行第三次常務委員會，到曹志功，張一塵，盧蓋亭，余鼎球，黃造雄，谷羽蒼，朱吾賢（谷代）洪燠灼，陳九峯，汪曼雲，周學湘等十餘人。主席張一塵。由主席報告會務及經濟狀況後，即開始討論，議決各案如下：（一）本會經費，前承各業公會担認協助，茲以會內應用開支，盡量緊縮。所需經費，殊屬有限。決將熱心各公會送會協助之經費，照數歸還。會內必須開支，改由委員自動担認。（二）本會函請綢緞業公會協緝周村綿葛，滬傾銷，議決追認。（三）函請市民各區分會，隨時協助各業，就近査緝私貨。（四）本會應擴大宣傳工作，藉以喚起市民拒用私貨，推進國貨事業。由秘書處擬具宣傳計劃實施。

兒科醫生陳謨 玩忽業務案

錢吳做蘭請援助

霞飛路一四一號兒科專家廣東人陳謨，因玩忽業務，將寧波路二十八號汪企張醫師診所看護青浦籍婦人錢吳做蘭之子道生用清血針打死。錢吳做蘭遂以被害人（即道生）之法定代理人資格，委律師具狀第二特院刑庭提起自訴，告陳謨過失殺人罪。經李昌年推事審理，認此案按照訴訟程序範圍，不得提起自訴，應請法警務處法律組偵查，依法提起公訴。錢吳做蘭奉庭論後，將自訴撤回，投法警務處報請傳被告陳謨到案偵查，請求依法辦其玩忽業務之罪。法警務處據報後，曾一度傳陳到案偵查，尙未起訴。錢吳做蘭除籲請法警務處提起公訴外，並籲請法租界納稅華人會及法租界市民聯合會援助。

惠靈國學會 昨開成立會

本市惠靈國學會，昨日下午二時，假邑廟豫園路萃秀堂，舉行成立大會。通過會章，並選舉孫德餘，鍾竹友等十一人爲執委，錢蓉襄等三人爲候補執委，朱昌年，莊一拂等七人爲監委，汪乃昌等三人爲候補監委，六時許散會。

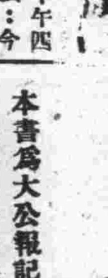

徐家匯天文台昨日下午四時三十分氣象預報云：今日日出時間，上午五時三十五分。日落時間，下午六時二十九分。今日天氣變化：山東四周多雲，有由東北至西北方向風。黃海及台灣有旋風及雨，因颶風向北東方向進行所致。黃河流域及揚子江上中游天晴，有由西北至北方向之微風。揚子江下游多雲，天晴，有由西北至東北方向風。東海及台灣天陰，有西南方向之強烈風。昨日本市氣溫：最高八五・八度，最低，七五・二度，去年同日，最高九一・六度，最低，七五・二度。

德醫 朱保良女醫師

專治婦科產科婦人花柳科 並用最新科學法兼女界戒除鴉片烟毒

診所愛多亞路跑馬廳路口一〇六〇號A字十二號 電話三二九六二

診時門診下午三時至六時餘時出診

旅行快覽

輪船出口預告

△寧波班

寧紹	每星期一三五開	寧紹
新北京		太古
新鴻興		達興
新江天	每星期二四六開	招商
寧興		三北

△長江班

武穴	二十八日	太古
隆和	二十八日	怡和
長興	二十八日	三北
武昌	二十九日	太古
蕪湖	三十一日	太古
湘和	三十一日	怡和
江華	三十一日	招商
湘潭	一日	太古
德和	一日	怡和

△北洋班

湖北	二十七	靑威烟津	太古
新銘	廿九日	牛莊大連	太古
阜生	二十九日	威烟津	怡和
盛京	二十九午	又	太古
德生	二十九日	靑島	怡和
定生	一日	威烟津	怡和
湖南	一日	又	太古
海口	三日	靑威烟津	太古

△南洋班

貴生	廿九日	汕港粵	怡和
廣州	二十九日	三海	太古
海貞	三十日	汕港粵	招商
蘇州	一日	汕港粵	太古
濟南	二日	厦港粵	太古

△瑞平班

福興	二十九日	中平
瑞平	三十一日	中平
三江	九月二日	中平
新瑞安	四日	中平
新瑞平	六日	中平

△混合班（每週輪流）

舟山	週一定石海	聯安
達興	週二定石海	聯安
穿山	週三定石浦	聯安
益利	週四定坎溫	聯安
大華	週五定穿石浦	聯安
台州	週六定石海	聯安

國外輪船出口

△馬賽班

（香港西貢星加坡哥倫布白浦地波賽）

林美總統	九月五日	法郵
琴拉寶	十九日	法郵
大韓南	十月三日	法郵
司芬斯	十七日	法郵
菲力士羅素	三十一日	法郵

△北德快班

（香港小呂宋星加坡檳榔嶼哥倫賽馬布波賽兩安波敦白里門亨寶）

香霍斯	九月二十三日	北德
實士坦	十月二十一日	北德
格拉新傘	十一月十八	北德
香霍斯	十二月二十三	北德

△意快班

（香港小呂宋星加坡哥倫布孟買馬薩華波賽威尼斯或那不勒斯）

康悌浮地	八月廿八日	意郵
康悌羅素	十月一日	意郵
康悌浮地	三十日	意郵
維多利亞	十一月十九	意郵

△英國班

（香港星加坡檳榔嶼哥倫布孟買亞丁波賽馬賽直布羅陀倫敦或格拉斯哥）

拉浦打拿	九月一日	大英
切拉爾	十五日	大英
安尼司	十九日	藍烟囪
郎曾拉	二十九日	大英

△西雅圖班

（神戶橫濱維多利亞）

傑弗遜	九月一日	美郵
傑克遜	十五日	美郵
麥金蘭	二十九日	美郵
格蘭總統	十月十三日	美郵

△舊金山班

（神戶橫濱檀香山）

克里扶倫總統	廿九日	大來
柯立志總統	九月八日	大來
塔夫總統	二十六日	大來

△溫哥華班

（神戶橫濱檀香山維多利亞）

亞洲皇后	九月六日	昌興
加拿大皇后	二十日	昌興

△[illegible]倫班

（神戶橫濱舊金山）

李將軍	九月一日	太平洋
潘興將軍	二十二日	太平洋
休孟將軍	十月十三	太平洋
李將軍	十一月三日	太平洋

△世界班

（經蘇彝士運河渡大西洋至紐約再經巴拿馬運河至上海）

范白倫	九月八日	大來
茄菲爾	二十二日	大來
泡克總統	十月六日	大來
亞丹士	十月二十日	大來

—船期廣告—

招商局

江安 快輪准於八月廿八日星期五晚開往漢口沿途各埠均靠 本輪電話八二一六C

江華 快輪准於八月三十一日星期一晚開往漢口沿途各埠均靠

新江天 快輪准於八月二十九日星期六下午五時開往鎮海寧波 本輪電話八三二六五

海貞 快輪准於八月三十日星期日下午一時開往汕頭香港廣州

海亨 快輪准於九月二日星期三下午三時開往汕頭香港廣州

同華 快輪准於八月廿九日星期六晚開往汕頭

中日外交實錄 史學界的新籍

六十年來 中國與日本

本書爲大公報記者王芸生先生所編，其材料除得自中國外交秘庫者外，並博引旁徵及有價值的秘笈。其資料之搜集，不特注意事實，且多爲著述界未經發表之秘密文件，現已出至第七卷其中以第六卷中「二十一條」之披露，足以轉換十餘年來人民對於袁政府時之印象，爲有史以來最大之實錄。本書爲中日外交史上一大傑作，已爲舉世所注目，曾經日人長野勳，波野乾一二氏譯成日文，由東京建設社出版，暢銷日本國內。認爲此書是有益中日邦交前途之作。凡中外圖書館，各文化機關，外交家，政治家，歷史學者，大中學生，及一般國人，均應人手一編。

定價 一・二・三・四・五・七・各卷每冊一元。六卷一元五角 郵費每冊一角五分。七本合購免收郵費。

總發售處 大公報代辦部 上海福州路四三六號 電話九一五七二

實用高級 商業算術 杜穆編著 實價一元 八折發售

此書爲杜穆先生本其歷年授課之實際經驗編著而成全書廿萬言材料新穎內容豐富注重實用可作學校課本之用可爲工商參考之資平裝一厚冊定價國幣一元茲特優待本報讀者特價八折發售

上海福州路四三六號大公報代辦部經售

棚戶聯合會將舉行『衛生』『識字』運動
由衛生宣傳兩科積極籌備

本市棚戶聯合會，於昨日下午三時，假座第一特區市民聯合會，舉行首次執委會議。市聯會派執委陳九峯出席指導。當經推定人員分担職務外，並議決要案多件。茲分誌各情如次：

會議經過　昨日該會舉行首次執委會議，出席全體執委成金城，孫旭丹，徐錫光，胡禹門，徐帙峯，田瑞山，唐安平，王其泰，殷一甫，張步雲等二十九人。由唐安平主席。鄭辰龍紀錄。行禮如儀後，首由主席報告會務近況，及辦理連環担保情形畢，繼即推定人選，分配職務，並議決要案多件。至五時許，始議畢散會。

推定職員　該會昨推定常委，及各科負責人員之名單如次：(一)常務委員：徐帙峯，黃雨章，唐安平，孫漢奎，秦文治，張子英，朱玉青，劉漢卿，稽雲生；(二)總務科委員：徐錫光，胡禹門，殷一甫，王道益；(三)調查科委員：張步雲，陳永德，孫惟錦；(四)宣傳科委員：朱錦生，丁積從，陳靜卿；(五)文化科委員：成金城，孫旭丹，田瑞山；(六)衛生科委員：徐哲夫，阮步寬，姚韓夫；(七)督察科委員：王其泰，姜善常，劉修政。

議決各案　(一)致函工部局，要求准予免拆棚戶；並請納稅會，市民會，聯理力爭，稿已擬妥，請付討論案。(議決)修正通過。(二)編訂戶口冊，定十戶為一組，實施連環保，以資限制蓋搭，業已編造成冊，應否函請工部局備案案。(議決)備文呈報。(三)舉行衛生運動及識字運動，應如何着手案。議決：(甲)交衛生，宣傳兩科，負責籌備衛生識字運動大會；(乙)分函本區藥號醫師，特闢棚戶施診給藥所，交衛生科從速辦理；(丙)除已設立朝陽路五十五號，新東京路四〇七號眉州路，宜昌路馬白路二三五號等五所義務學校外，當盡力擴充，交文化科辦理。(四)聘請陳九峯先生為本會顧問案。(議決)一致通過。

市區商舖 較前增加
計增商店一三三家

市公安局第二科，昨發表統計，市區內，甲乙兩種商業總數。茲將各業種類分析於后：甲種商業：計有金飾店，九七家；銀行，二五家；錢莊，二六家；典當，二五家；押舖，四二家；旅館，一三三家；交易所，二家；保險，一家；交通，二六六家；飯食店，三六一八家；報館，三家；洋貨店，八七三家；糧食，一〇七八家；茶商，一三三家；藥材，五一六家；絲商，一一家；棉花行，二〇〇家；木行，二三九家；漆行，七八家；紙商，一〇一家；絲綢業，四三四家；皮貨，五七家；皮革，五一四家；五金器，一五二八家；書局，一四三家；印刷所，二〇二家；古玩店，七四家；娛樂場所，一一八家。共計一〇六九三家。較前月份一〇六三三家，計增六〇家。乙種商業：關於乙種商業，計有食貨店，四一六五家；烟店，一一六八家；酒店，六六五家；燃料行(柴炭店)，二三八家；磚瓦石灰行，一六二家；棉織業，四〇八家；草織業，一〇六家；鐵貨，五一家；扇莊，三二家；雨傘，六五家；衣帽鞋襪業，一一五七家；籐竹木器，二二四家；牙骨石器，七九八家；磁器，一九八家；玻璃，一四五家；雜貨，二二五〇一家；荒貨，二五六家；錫箔，一一七家；熱水店，一三八六家；照像店，七七家；洗染店，四五〇家；縫衣店，二三八九家；車行，四六七家；浴室，一〇六家；理髮所，九八二家；貰器店，六八家；荐頭店，九四家；西樂社，二八家；其他，三五八二家。總計二五三八五家。較前月份二五三一三家，計增七二家。

取締額外小帳
酒菜館業昨開會討論 對當局規定提具意見

本市酒菜館業，奉新生活運動會命令，取銷額外小帳，昨特開會討論應付辦法。茲分誌詳情如下：

開會討論　該會昨日下午，召開執委會。由朱勵公主席。討論結果：(一)本市新生活運動促進會，所擬本市取締額外小帳實施辦法草案一份，函請貢獻意見案。議決：分條加具意見，解釋困難，並請暫緩，或愼重考慮。本市各業，情形不同，必須各業，另訂細則，以免糾紛。(二)本會改選問題案。議決：(甲)修正章程草案，提出大會；(乙)增加監察委員七人。(三)徵求會員案。議決：備函李常委，請征收就空出征收員，協助代辦。(四)推定改選籌備委員案。議決：推定葉其昌，程克藩，朱勵公，邵叔倫，邵一份，李滿存，胡元堂，黃翰良，邵月潤，章潤通，邵壽庭，邵一華，邵洪友，洪寶章，許衡滋，十五人為籌備委員。

修正意見　該會對取締額外小帳辦法，(原文從略)，修正意見如下：(一)請求華租兩界，同時實行。(二)因各業各幫，工資無一定標準，無法代辦。應由各商號自行酌定。責總會通告實施辦法，原則上似有抵觸，並無代訂工資之規定。(三)本市在此營業凋敝之秋，各業勉力維持生活，如果實行，必將引起嚴重之糾紛。且于總抵觸。本業素不向顧客索取額外小帳，顧客賞給不在限，應改「加一小帳之處分，各商號應依照原有習良習慣，僱主與僱傭雙方自由協定之。」(四)本會通告辦法第三項，似有會會員商號之夥友，除經收銀錢者外，均無繳納保證金押櫃之習慣，不得與他業相提並論。(五)商號夥友，嗣後絕對不准向顧客勒索額外小帳。一經查明，同受處罰。與店無涉。(六)無。(七)查總會所頒原則第五項，大有抵觸，轉捐之航空捐一語，越出取締額外小帳之範圍。絕對刪除，應改為『取締額外小帳通告施行後，遇於顧客自願合法贈與，應不受拘束。』(八)在未與特區工部局董事會商定之前，暫緩實行，以免糾紛。(九)因貨居多，酒菜館者，魚市場及鮮貨每日以鮮日市價不同，在取締額外小帳之範圍內，規定物價，懇勿越俎代謀，應刪。(十)且各業有各業情形不同，必須另訂細則，『改為試辦期間，另訂各業取締額外小帳施行細則，』較為妥善。(十)無。

各界熱烈 捐款購機

中國航空協會，發起飛機委員長五十壽辰舉募購機捐款以來，各界紛紛捐送款項到會甚衆。本市電影界，不日將集全體男女影星，開大規模遊藝籌捐。建日又有卡德，西海，中央，新中央等戲院，中央回力球場好友舞廳，均以劵查收入，悉數充祝壽捐款。又本市中華理敎會上海分會，昨亦經募各處捐款。

工部局樂隊 露天演奏
繼續至九月底為止

茲據工部局情報處公佈消息，工部局管絃樂隊及銅器樂隊，前公布夏令演奏程序，九月份仍照常繼續。除每星期一休息之外，其餘各日，仍由各隊在各公園輪流舉行露天樂會。惟時間上每星期二虹口公園軍樂演奏，及星期五外灘公園軍樂演奏，將自下午五時半，提早自四時半開始。而星期日兆豐花園軍樂演奏，亦將改為自四時至六時。管絃樂隊每星期三及星期六在兆豐花園之演奏，仍自九時開始。每星期四在虹口公園之管絃樂會，亦照舊於八時開始。再則管絃樂隊最後數次之露天演奏，為九月十六十九日(兆豐花園)，及九月十七日(虹口公園)。而軍樂隊則將繼續演奏至九月月終云。

拉絨業 換領稅照
檢私會與稅局商妥

本市拉絨業同業公會，鑒於走私猖獗，成立檢私委員會，推定薛雲生，鄭君滋，等七人為委員後，工作進行，倍極努力。並為防止私貨混充假冒起見，特決定國產絨布運銷辦法，以紗布稅換領絨稅單，經織造廠及拉絨廠蓋印後，向該會領取証明書後，憑同絨稅照，方能運銷。茲悉換領稅照問題，業經推派代表，向統稅局接洽，結果甚為圓滿，已定即日實行，藉杜假冒，而利國產運銷云。

華洋機廠 霓虹燈走電

東門路一五一號華洋機廠，昨晚七時四十五分，門前所裝霓虹燈，突然走電，險釀焚如。旋經南區救火會派車救熄，僅燬霓虹燈一只，無大損失。

追悼孫伯蘭
徐朗西等發起

由徐朗西，王法勤等百餘人，發起組織之孫伯蘭治喪處，茲為討論進行事宜，特於昨日下午假座新聞路大通路平江公所，召開第七次常務會議。到常委十八人。主席徐朗西。紀錄陳子光。討論結果：㈠治喪處地點設新聞路大通路平江公所內。㈡題主官推定謝遠涵，朱子橋。㈢紀念會章，以代花散形式。中置像片，眉字用『伯蘭先生靠殯紀念』。㈣襄題人選，臨時酌請。㈤公祭文推定陸訪夫主筆。㈥出殯儀仗，力主簡單嚴肅。條例如左：(子)靈車用花汽車；(丑)像車；(寅)軍樂隊，推陳子光君至公安局接洽；(卯)孝眷車。㈦廣告稿，推陳子光君擬定，刊登日期，從九月一日至七日止。㈦應將伯公事略，于開吊前付宣揚。至于開吊，出殯，時期，地點，應事前發表新聞。㈧治喪處同人，擬于領帖日舉行公祭。人選臨時酌定。㈨安葬期日，一俟開吊完畢，再行討論地點，商決一切。㈩其餘未及討論事項，由常務會處理。㊉㊀公決于九月五日下午二時，開下次治喪會。㊉㊁據追悼會籌備處報告，展期改定於九月二十七日舉行，應即備函，據以通知同人，由文書組辦理。

商會等三團體 昨午歡宴朱汪

國際勞工局中國分局，中華全國商聯會，上海市商會三團體，以我國出席國勞大會勞方代表朱學範，公畢返國，國勞海事會議僱主代表汪子剛，前往出席會議。特聯合於昨午十二時，假銀行公會，歡宴朱汪二氏。計到賓主朱學範，汪子剛，虞洽卿，杜月笙，陳光甫，吳開先，陸京士，郭順，王曉籟，林康侯，程海峯等十餘人。席間互相交換關于國勞會議之意見，頗形歡洽。至二時許始散。

中國航空公司 滬粵線加班

中國航空公司最近之滬粵線南下北上兩班客郵，異常擁擠。為便利交通發展營業起見，擬自本年九月一日起，每逢星期二四六等日，由滬飛粵。每星期三五等日，由粵飛滬。其南下北上之飛航時間，仍照原定辦理。想此後滬粵間交通，當益形便利也。

横貫浦江隧道
美工程師創議開闢

滬上某美籍工程師，最近倡議，擬模仿紐約倫敦等大都會辦法，在滬浦東與浦西間，開鑿一横貫黃浦江底之隧道。在此隧道中，並可舖設電車軌，行駛電車及其他自動車輛。此計劃如能實現，則上海市面，將有一番革新。此項計劃，現雖僅為某美工程師之一種理想設計；但已引起本埠一部份人士之注意，認為該項計劃，如能實現，則對於上海之發展，及交通之安全，幫助甚大。惟該設計工程浩大，需款殊多，當非易於成事。按滬市政府前為謀發展大上海，曾有建築橫跨黃浦大鐵橋之計劃，因困於經費及其他原因，未能進行。今某美人倡此新計劃，或足供市當局作一種參考也。

工部局答復鮮肉業 多數採用新秤
對用舊秤者無權干涉

本市鮮肉業公會，為禁用天平秤事，會於日前推派代表，向工部局請願，並致函該局衛生處，請求協助後，該會昨接工部局衛生處復函云：『接准貴會十七日來函，要求取締用天平舊秤一節，本局茲特奉覆如后：在公共租界之內一般商舖，酒菜館，食品店，現已遵照中國政府政令，改用新制度量衡器者，將近百分之八十。僅少數店家，仍用舊秤。至小菜場內各攤販，亦與已通行新制矣。關於界內任何商店或市民，採用舊天平秤之發現，此則本局無權可加以干涉，或强制其改用新度量衡器也。惟心足為貴會告慰者，乃新度量衡新制度之推行，貴國市民，均表同情，前途必見順利耳。此覆。』

殴辱婦女劣警 已解法院訊辦

本市寧波旅滬同鄉會，前因同鄉婦人，遭警察調戲，毆辱拘禁，曾請公安局長蔡勁軍嚴辦。昨得該局復函云：『逕復者：接展大函，備悉一是。查民婦嚴氏，(即鄭氏)，在東門路被警毆傷一案，已將該警尚震華移送法院訊辦，以肅警紀。用特函達，即希查照為荷。』

文化界消息

△新華藝專擴充設備　本市斜徐路新華藝術專科學校，本學期添建工藝科實習教室，及工藝品陳列室等，凡勞作科機器用具，均竭力設備，每學期於工藝圖案來設免費額十名。又二十四年度下學期得獎學金者業已發表，計謝叔程，未家修，周源清，于桂義，沈平一等十餘名，該校定於今日起至三十一日考試新生。

△光厦小學明日上課　本市楊照路慕爾鳴路光夏中學附設光厦小學，本學期新生考試，業經舉行兩次，該校聞已定於二十八日正式上課，又聞該校新設幼稚園，連日報名甚衆，亦已定九月一日開學。

△青年會職業夜校　青年會職業夜校，編制分初高兩級，初級科以英文為主。高級科則分文系。另設專修科目，自本學期起，採用學分制。近鑒於市面不景氣，青年失學者衆，故又將各科學費減收，並設免費學額百五十名。第二次新生入學試驗，定於二十八日舉行，八月三十一開學，九月三日正式開課。

△立信會計補習學校　本埠江西路四〇六號，立信會計補習學校，分設夜校，函授學校，晨校，星期日校，四部份。晨校自四月開課，現將近結束。夜校(第十八屆)星期日校，本屆定於九月六日註冊，七日起正式上課。函授學校，常年招生，隨時可以入學，章程函索即寄。

△職教社第一補校訊　中華職業教育社，附設之第一中華職業補習學校，歷屆畢業生，約在千人以上。可由上海職業指導所分別介紹，尤以華英打字，文書，簿記及商科等畢業生之出路最佳。本局暑期班學生，計有六百餘人，業已考試完畢，經辦結束。而下學期開學之期，定於九月十二日。

出版界消息

△西風月刊出版　西風月刊現由林語堂担任顧問編輯，黃嘉德黃嘉音担任編輯。創刊號已於昨日出版。定價每冊二角，訂閱國內全年二元，半年一元，郵費在內。訂閱處為上海愚園路愚谷邨二十號西風月刊社。

△現代英文選注出版　英文專家葛傳槼君新編『現代英文選注』一書，內容精選蕭伯訥，賽珍珠等英美現代之名家文三十篇，注解約當正文一倍以上。該書由愛文義路七九六號競文書局出版，定價八角。本埠生活，作者，亞東均有經售。

△霍爾姆斯化學教本　中華路一三五四號科學圖書公司，今特請之江大學化學系主任王箴博士等翻譯霍爾姆斯化學教本，內容豐富，並有英漢對照索引，聞已為大夏大學等採作課本。並定九月一日出版，如在出版之前預定，可免寄費；樣本及目錄，函索即寄。

各界雜訊

△滬南市聯會分會　上海市滬南區市民聯合會打浦橋分會，日昨召開第一次籌備會議。議決案：㈠推定朱炳麟，顧少春，張志言三人為常務委員，並推定朱炳麟為常務主席；沈錫祉為總務；曹嘉福為組織；王瑞棠為宣傳；滕翼臣為調查。㈡聘請余何人為文牘兼幹事。㈢第二次籌備會議，定於下星期二(九月一日)下午七時舉行。

△大光明音樂禮拜　本月三十日(星期日)上午十時，大光明電影院音樂禮拜，為歡迎美國海軍人員初到上海，其節目有駐華英國陸軍樂隊及美國海軍陸戰隊之樂隊合奏。又有日僑小琴獨奏，並俄僑及華人之獨唱等。艦司令惠沙邦，及運輸艦司令沙世百演講。

△二次理想堂會猜角　發陸爾俱樂部，發起理想平劇堂會遊戲。預定三次舉行。第一次計戲十齣。已得美滿結果。第二次猜選平劇，貴妃醉酒。打魚殺家，有打鼓罵曹，落馬湖，汾河灣，龍鳳呈祥，連營寨，全本虹霓關，八齣，定於今晚截止。三十一日在華美烟公司發行所揭曉。

△職教社婦女工藝班　本埠中華職業教育社，前為提倡婦女工藝與三友實業社合作，會設婦女縫紉傳習所。成績既佳，出路自好，今之一般縫紉教師及技士，大都由該校畢業。茲聞該社鑒於此項人材尚虞不足，且宜深造起見，特於第一補校，即該社內添設婦女工藝科。時在日本東京美人主辦之婦女縫紉編織專門學校畢業，會任市立務本女中教師之高醉宜女士為主任，戴麗玫女士為教師。計分兒童服裝，毛線編結，婦女服裝，手工刺繡，及機器刺繡五組。刻已開始報名。

△王振芳升任襄理　中國銀行虹口辦事處主任王振芳，現升任該行襄理。

△市中心救火會落成　上海市閘北救火聯合會，新建之市中心區國濟北路臨時救火會所，茲已落成。定於下月一日上午九時，舉行落成典禮。

△績溪同鄉會執委會　績溪旅滬同鄉會，昨開執委會，議決績三區區長許希堯被控違法失職，增收戶口捐及各費等四欵案。請討論議決函當地高級長官，召集雙方問明核辦。又定二十六年一月再舉行籌備徵求會員換發證書。

回力球　中央運動場
每晚八時起賽　星期日午后加日場　霞飛路亞爾培路口

1	2	3	4	5	6
爾	沙	賈	卡	泰	楚
魁			禮	寶	曼
地	平	多	加	達	地

1	2	3	4	5	6
色	阿	蘇	拉	古	阿
拉	斯佩	羅沙	摩	巴	拉
伊	蒂	伯	司	龍	那

本場香檳每張二元　九月念八當衆開獎　頭獎獨得壹萬伍仟
代售處：天主堂街一號中央運動場辦事處　亞爾培路本場

光華　電話三三五三〇　天倫 國風　二時 四時半 六時半 九時一刻

虹口　電話四一三三九　迷魂曲　三時 八時

明星　電話九五八五四　修理內部 暫停開映　三時起十一時止

麗都　電話九四一一六〇　弗羅綸絲雷絲主演　海軍之光　二時半 五時半 九時一刻

光陸　佩蒂黛維絲主演　購夫記　二時半 五時一刻 七時一刻 九時一刻

萬國　電話五二九八五　卓別林滑稽大會　三時 七時 九時

世界　電話四〇一四八　胡蝶主演　姊妹花　三時 五時一刻 七時一刻 九時一刻

南京　電話八一四三三　蕙廉鮑威爾主演　黑蜘蛛　二時半 五時半 九時一刻

金城大戲院　北京路貴州路口　電話九〇一一四　今天起日夜開映
經年籌備 攝製兩載 演員千人 耗資十萬
華安公司發行　蔡楚生編導　羅明佑監製　聯華全體演員合演　任光先生担任作曲製譜配樂工作
迷途的羔羊
上午十時起開始售票
日戲 二時半 五時半　夜戲 九時一刻　座價 三角 四角 七角 九分 一元

威利　電話四三九八二　裝修內部暫停　三時 五時半 九時一刻

巴黎　電話八二〇五　赫勃馬歇爾主演　鐵血鴛鴦　二時半 五時 七時 九時一刻

卡爾登　電話八三一六六　雪泥霍華　關令森嚴　三時一刻 五時一刻 七時一刻 九時一刻

百老滙　電話四九一一〇　佛蘭派克主演　甜蜜的俘虜　三時 七時 九時 一刻

卡德　電話三三二六八　陳玉梅主演　夜光珠　三時 六時 九時

大光明　電話三二二二二　考爾門主演　紅粉金戈　二點半 五點半 九點一刻

山西　電話四五五七六　兩大鉅片 四小時足 一次映完 並不加價　桃花扇 長恨歌　時間 二時 七時半　價目 一角 二角 三角

國泰　電話二〇六四三　葛蘿麗史璜主演　名醫之死　二時半 五時 七時 九時一刻

九星　電話三二六二八　卓別林滑稽大會　三時 五時 七時 九時一刻 四場　一律樓下一角

新光　電話九四九五〇　表演川劇　成渝川劇促進社　日二時半 夜八時半

共和　電話九六一六二　三民社劇團主演　楊乃武與小白菜　二時半 五時 七時 九時一刻

浙江　電話九三八七九　戀愛與義務　二時 四時一刻 七時 九時一刻

辣斐　電話八一二〇〇　科學女人　五時一刻 七時一刻 九時一刻

華德　電話九五三一七　陳玉梅主演　唐伯虎三笑姻緣　二時 四時 七時 九時

東南　電話三五五五三　阮玲玉主演　一剪梅 神女　二時 四時 七時 九時一刻

新中央　電話四二一五一五　胡蝶主演　脂粉市場　三時 五時半 九時一刻

金榮　電話八五〇六九　荒江女俠　二時半 四時半 六時半 九時

東海　電話五一一五四　長恨歌　紅羊豪俠傳　二時半 四時三刻 七時 九時一刻

中央　電話一七一〇〇　桃李刼　都市風光　二時半 四時半 七時半 九時一刻

西海　電話三四七三四　愛斯基摩　三時 七時一刻 九時一刻

融光　電話四二二〇二　甜蜜的俘虜　三時 五時一刻 七時一刻 九時一刻

大上海　電話九三三二二　白玲　準今晚九時　梨園恩子　二時半 五時半 九時一刻

播音節目

△講演▽　教育節目　上海市　下午五時　上海市民教館　每星期六　鶴鳴(一四四〇)下午三時至三時半　美術　毛執中講　李樹德堂(九四〇)每星期日上午七時

△文學▽　傍徨文學會　每星期日　鶴鳴下午三時至三時半　古文　馮明權　李樹德堂上午七時半　古詩　馮明權　李樹德堂上午八時半星期日停

△氣象報告▽　上海市　(九〇〇)上午十二時　鶴鳴上午六時

△教授英文▽　衛茂修　每星期六停　鶴鳴上午七時至七時四十五分

△教授法文▽　張守義　李樹德堂下午十二時四十五分星期日停

△音樂▽　西樂　上海市　上午十一時四十五分零時半　國音　上海市　下午四時四十五分又五時半　音樂唱片　鶴鳴　上午六時四十五分至七時四十五分　絃管　口琴　上海市民衆教育館　每星期日下午三時半至五時　菲列濱音樂　李樹德堂下午八時半

△戲曲▽　平劇　上海市　下午四時一刻又五時半又七時半　粵曲　上海市　下午六時半　崑曲唱片　鶴鳴　下午六時四十分至七時四十五分(星期三停)　小曲　陸明芳　華興午十二時　話劇　沙不器　華興下午七時四十五分　唱片　明遠(九六〇)上午九時至十時　下午三時至四時　七時至八時　鶴鳴　星期六日下午二時半至三時　點唱片　星期日上午七時至八時四十五分鶴鳴　下午九時至十二時不固定　安定別墅(八六〇)下午十時起　周協記　上午八時下午一時五時　申曲　施春軒　施文韻　明遠　下午五時至七時　王小新　王雅季　明遠　下午八時至九時　彈詞　姚蔭梅　華興　金劍鳴　席雲霞　下午三時四十五分

好萊塢影星紛紛積蓄 一旦離開影界 可以有恃無恐

未雨綢繆　綿

好萊塢的電影明星發現了一件事，黃金尤其是影界裏的黃金，性質漸漸跟水銀一般了，水銀你們都曉得是無孔不入的，一不小心他便消逝了。

發現這眞理的人是傑克慕霍爾（Jack Mulhall）却爾斯雷（Charles Ray）克萊拉金寶爾揚（Clara kimball young）海倫蔡維克（Helen Chadwick）等，他們過去有一個時期都是很著名影星，現在祇是做着小演員，甚至做臨時演員。

對於好萊塢的影星，穿了制服的車夫，珠寶和游泳池，都是靠不着了。

他們都擔心着將來，有這一天他們不再能够從公司中拿到發薪水的支票，所以他們都積蓄點錢去預防將來之需。

加利古柏（Gary Cooper）便是其中之一。他說：

「做明星這件事並不是很可靠的。身體上有什麼變化，面貌上有一點改變，或是失去健康，與及其他種種變動，都會使一個明星，在幾個月內失掉了他的賺錢力。

「而且，在現在要積蓄錢財較之十年前不容易得多了。那便是所得稅這件事。他們從一個演員的收入裏，抽去了一大部份，因爲他們曉得一個演員的巨額收入是只有幾年的壽命的。

「所以有許多年輕演員要妬忌那些年老的演員，因爲後者在所得稅還沒有激增之前，有機會積蓄一些錢。可是老人物中，也有些是沒有人妬忌的。正是因爲這原因我要努力把可以省下來的錢存到銀行去。在我們做戲的日子了結後，這些錢便大有用處了。」

瑪琳黛德麗（Marlene Dietrich）是另外一個愛積蓄的人。其他明星有儲蓄的包括：嘉寶，維多麥克羅倫，瑙瑪希拉，菲爾滋，賈克奧凱，詹姆士賈克奈，曼琳黛維絲，弟萊特麥茂萊和曼麗布命。

有兩位好萊塢明星把財產都投資在寶石中，那是梅蕙斯（Mae West）和卡洛郎柏（Carole Lombard）前者最愛金鋼鑽後者却愛紅寶石。她們兩人都曾經過經紀人的保證說這種投資是不會受市場漲落的影響的。

却里斯拉格爾（Charles Ruggles）的投資最奇特。他把他的錢去購養好種的狗，這個方法結果也很成功。

卡爾布列遜（Carl Brisson）在他的故鄉（丹麥的首都）開了兩家公寓，在英國他有好幾間賣魚的店舖，和一串有聯絡的裁縫店。

薛爾維亞雪妮（Sylvia Sidney）和喬治萊夫（George Raft）常常自稱他們從來沒有看見公司發薪的支票，因爲他們都把責任交付他們的代理人，由代理人代他們把錢投資到可靠的事業去。

因爲現在他們對於用錢是這樣地小心，所以好萊塢的影星們不再把牠來胡亂用了。他們把錢都儲蓄起來，將來一旦在影界的聲譽衰落他們便可以退出了銀幕，把積蓄了的錢，安享安樂生活了。

本報特訊　電影界亦將舉行 購機祝壽遊藝大會

秋

——六大公司主辦，全體男女明星總出動——

據確訊電影界亦將舉行購機祝壽遊藝大會，主辦者爲明星，聯華，天一，藝華，快活林等六公司，籌備人[illegible]（明星），陶伯遜（聯華），李[illegible]（天一），[illegible]（藝華），[illegible]（藝華），[illegible]（快活林）諸氏，已開過籌備會多次，茲探得[illegible]要議案，特誌如下：

一、會期一天，已定爲九月二十七日之說。

二、地點決定在北京路金城大戲院。

三、各公司全體男女明星參加表演，節目再商議中。

四、票價最高爲十元，最低爲一元。

又訊：吳鐵城市長對於男女明星毅然參加此舉，頗爲嘉許，並擬於日內招集茶話會一次云。

影評

「梨園思子」 Lets Sing Again （大上海映）

張夬

應着涼爽的秋風。裝修後的大上海戲院已經結了它底歇夏時日，以「梨園思子」爲重行開幕的第一張法子，映出，與上海底電影觀衆相見了。

「梨園思子」介紹了一顆亮晶晶的童星——一個在美國底播音台上，爲愛第亭多所賞識，珠喉圓潤的鮑比佩玲，在美國電影中的兒童演員，爲秀蘭鄧波兒，金蕙漱，賈克古柏等等是大家早已非常熟悉了的；而鮑比佩玲之出現，其値得注意的一點是他所走路和上述的幾位很不相同。首先給你的一個卓異的印象，該是他底歌唱吧！鮑比佩玲顯然是自幼便受着音樂的教養的，不然，他决唱不上如我們現在所聽到那幾支曲子。眞的，在兒童演員中，他底歌唱毫無疑義是首屈一指！其次，演技底修養，也不是沒有的；在這一影片中他是站了一個極其重要的地位，做着許多吃重的戲。祇是導演過於使他表現成一個老成持重的孩子了，因此，令人有不眞實之感。如果能給他表現得天眞些，不是越加能使觀衆喜愛他嗎？

故事好像完全爲鮑比佩玲而寫的。敍述一個失了母親的孤兒因爲性喜自由，又愛好藝術，在一個旅行劇團來到他們所住的那裏開演時逃了出去，隨着那劇團裏的一個義大利人學習歌唱，不久竟然成功了。過後在紐約，終於在一個演奏會中遇見了他底父親，這一對相隔了八九年的父子是終於重逢了。

劇作者和導演Kvart Nveman兩人雖頗努力，但成績嚴格地說却並不十分好。劇中人物如那位義大利人底性格之凸現，我們可以看得出差不多全由亨利卓米泰表演的優越；雖然他得到甚多的發展的機會也是相當幫助了他有如許的成功的。至於其他配演者中，較佳者爲喬治休斯頓，他底歌唱也不弱。鮑比佩玲不用說是很好；祇是像他這樣的才能，要是能找到更好的劇本和導演，其成就該不止於「梨園思子」那樣，而會發展得更高的吧？

好萊塢女星的哲學觀（中）

銀海綺談

林江

——包含人生哲學，科學哲學，藝術，宗教……等——

多露絲，嬌娟（Dorothy Jonden）：「世界好像一個大舞台，我們都是大舞台上的演員，一切事情都是和做戲一樣，當事情完了的時候，我們自己主演的這幕戲也就完了。我對於人間的一切都看得很淡，我覺得是——沒有不散的宴席，沒有不閉幕的戲劇，一個人處世接物，又何必那樣認眞呢？我從來不同我的朋友們爭吵，一切我都主張恕人，我寧願人負我，我却不願負別人」！他的哲學觀，近乎超然的意味兒，把人世間的一切都看得很淡，她認爲人世就是這樣一回事，就是一個人有了錢，有了勢，但總不免一死，所以她把名利二字，也看得非常的輕了！

潘姬嬌絲（Peggy Hopkins Joyce）：「全世界不景氣，美國不能例外，也受着不景氣的影響，男子失業的一天一天增加，女子失業的也處處皆是；一個人，無論是女子或男子，生存在這樣嚴重的生活線上，自己不努力，不負責，不去訓練自己的技能，立刻就有失業的危險；因此，我對於世間的一切事體，都不顧過問，我祇知道自己爲了生存怎樣去與社會抗戰，怎樣去在艱苦中求活命！我時常對於我的丈夫這樣勸告，我對於自己的子女，我預備拿這些話去訓戒他們！」她說的話是很理智的，她具着有「社會科學」的眼光，她肯定地認爲一個人不努力便會被淘汰，社會上的一切，無論什麼幸運不幸運，凡事均在人爲，你要活在世上，你便要拿出兩隻手去做工！

美倫，歐蘇莉文（Maureen O'sullian）：「女子在全世界中佔着最高的位置，這位置是什麼呢？就是去做一個鼓勵者，去做一個安慰者，去做一個助人者，去做一個愛護子女的媽媽，去做一個愛護丈夫的妻子……使那純潔的愛火，燃燒於每個幸福的家庭中，使珍貴的生命之路，永趨於穩坦的境步，這就是女人的任務，也就是女人的職業，看她的口氣，她是一位日本型的「賢妻良母」的倡行者，她的意思，一個女人，能够安安穩穩在家里守着婦道就好了，另外便沒有其它的任務，婦女的職業，便是在家里做一個「賢妻良母」！女性本來就是弱者，她的話便是弱的女性羣中的代表言論，腦筋比較前進一點的女子，是反對這種論調的！

桃蘿絲，薇克（Dorothy Wick）：「有失敗便有成功，有成功便有失敗，成功的時候不必高興，失敗的時候也不必悲哀！當我主演的戲被人認爲成功和滿意的時候，我自己實眞不敢高興！別人雖然認爲是我的成功，但是距我自己的理想還差得遠咧？」她是一位忠於藝術者；每每有許多女子，總是逃不出「虛榮」的魔圈，被別人一捧，自己簡直不知怎樣是好，別人還沒捧她到天上，她自己已先飛到天上了，這樣，她的前途還會長進嗎？桃蘿絲小姐有着超人的地方，同時也是她成功的地方。

十位最受歡迎影星 嘉寶卓別靈等竟不入選

根據了賣座紀錄選出　（蘆蓮）

美國大衆眼光也未見高明

好萊塢的影片公司，因爲要曉得那幾位電影明星最受觀衆歡迎，特地聯合致函全美國各影戲的當局，要求他們根據了賣座的紀錄，舉出十名最能吸引觀衆的影星，結果是下列諸人：

（一）秀蘭鄧波兒（這位小安琪兒受人歡迎是無可疑的）

（二）威爾羅傑斯（威爾去年已身故，但他死後更受歡迎）

（三）克拉克蓋勃爾（美國女人都特別喜歡他）

（四）弗萊亞斯坦和金述羅傑絲（大家歡迎他倆的舞藝）

（五）琼克勞馥（她近日作品雖然不怎樣好，但很合美國人胃口）

（六）克勞黛考爾柏（她的藝術是漸漸給人注意了）

（七）狄克鮑惠爾（他的女性似的舉動，宏喨歌喉，也是受女人歡迎的原因）

（八）華雷斯皮萊（雖然他一點不漂亮，但他的表演很可愛）

（九）喬伊勃郎（大嘴吧的低級趣味，居然也有人愛看）

（十）詹姆斯賈克奈（美國人都喜歡像他那樣的俏皮硬漢）

上列的十人中，雖然有幾個是値得當選的，可是一般我們平日認爲藝術最佳的影星如卓別靈，嘉寶，蓓蒂黛維絲，瑪琳黛德麗，加利古柏，巴勃拉史丹妃等，都不能列名十名之內，甚至連大嘴吧的喬伊勃郎也跟不上，實在令人奇怪。美國人的眼光眞是太淺薄了。

亞爾培花園的巡禮

阿壽

在夏天上海有裝置冷氣的舞廳，有附設花園的舞廳，以迎，爬火山的人們需要。冷氣舞廳，當然是比花園舞廳更便一籌了，但是它是一種人造的氣候，與體弱的人，是不相宜的，唯有花園舞廳是最和平的，無燥熱之弊，及窒人呼吸的氣氳，而完全是一種天然的氣候。合乎人體的。

談到花園舞廳，我要首先推到亞爾培花園了，它似乎和都市隔絕的模樣，巍然獨處，在幽靜的亞爾培路上，在萬綠叢中，建築絕端美麗的一座舞池，給久未享受過鄉村風味的上海人，一個極愉快的去處，所以當亞爾培開幕的那天，我有幾位朋友去的回來說非常滿意。

我早就想去逛它一趟了，却是每逢到我有空閑的那天晚上，總是天不作美，使我猶疑不前，昨天晚上，總算得了老天幫忙，如願以償了，巡視之下，我覺得亞爾培花園實在是一個使人感到舒適，留連不忍去的，露天舞池，可以供你狂舞，如果老天搗蛋，落下雨來，屋內舞廳也能在大雨之下，照常供你作短時間的歡樂。

那裏有接連着十幾個精美麗的小亭子，更有夾着行人道的蒼松，一切會使你忘懷了城市生活不安靜的痛苦，而在這裏留連忘返的。

這裏還有游泳池，游泳池時設在舞廳的一角上，坐在舞廳裏可以眼見到許多半裸的女性一個個朝水裏跳下去，撲通撲通的水聲足以助長你的興趣不少。

據它們的一位侍者說，在它初開幕的幾天，生意很好，可是近半月來，老天不作好事三天兩天要來下一次雨，有時開場的時候，天氣還是好的，等到音樂奏得剛來勁當兒，雨却嘩嘩的下來了，不但舞客裹足不前，而且連舞女也會減了起來，坐在家裏打牌，或是約了客人到別處去白相，甚至拿了付撲克坐在舞場上對賭，整個舞廳，頓時會變成了冷清清地像是殯儀館，說着那侍者嘆着氣，當然它的生意是可看得出不很好的。

雖然天氣不好使得它們營業減色，但是還有兩種原因㈠它的地處太遠，非自備汽車階級難以問津，雖有公共汽車可乘，但極不便利，人力車拉個來回，沒有六七毛辦不到，㈡舞票一元三張，茶錢也相當昂貴，試問如今嗜舞的人有幾個是有錢的？大都是像我們這輩職員階級，眞正有錢的資本家裏何嘗沒有花園和亭台樓閣，何嘗沒有漂亮的女人，他又何必出來找事做？早就左擁右抱在享清福了。

市音電台巡禮

顧顏

在愛文義路口過去幾步，朋友告訴我這兒有一家市音電台，七點半起有歌唱好聽，是大同歌唱社播唱。我很模糊，隨着他說話不知不覺的走進一家店舖，到裏面我始看清是一家小藥房，在店堂後面，有樓梯，我們便循着這樓梯上去。

原來，市音電台的出入全是走這藥房店堂門一條路的；就是一層層樓上那些掛着鋼磁牌的商號辦公間的人員，也是一律往這兒出入的。一道，兩道，三道，又是到頂才聽到音樂的聲音。

一間像亭子間模樣的屋子，廠開着的門上貼着一張用墨筆寫就「謝絕參觀」四個字的紙條，第一映入我的眼簾這裏面就是一間播音室，有六尺見方。它的壁是雙層的，連頂上完全遮掩着赭赤色的布帷，所以繁雜聲音的傳來好，是簡直沒有的。一進門右壁開有兩扇西式的木窗，窗上正中掛一架圓鐘，稍上又按有和其他三壁一樣的湖水色壁燈；此外，便只是些從窗外拂來的微風了；擺在這面靠窗的，是一隻和窗台差不多高的正方小桌子，上面是茶壺茶杯；便是這麼簡單的。和門成正對的一壁，壁上祇那麼一盞同樣的壁燈；三張普通的紅漆木櫈隔壁便是一座鋼琴；第三面壁上也一樣在正中按一盞壁燈，下面是一扇正方的玻璃窗，從玻璃裏可以望得見外面一個大平台。左角上是一隻黑色大桌架，上面有零散的書物之類，還有一具正開旋着的電風扇，沿門一面除了開亮着的壁燈外，也只有兩張普通的紅漆木櫈而已。倒是屋頂正中那一盞大反光燈，將赭赤色反映得强度來得有詩意的。還有，這室非但地上不曾鋪上厚地氈，而且地上是和外面平台一樣是士敏土的，這多少是和別的電台特異的。（未完）

大新遊樂場　門票小洋二角　場內不再售票
本場特請滑稽名家八大名角合演諷刺滑稽劇 怕個老婆
大新大劇場 日戲 孫麒麟 彩鳳童 花池 姜美艷 金琴艷 于月樓 梅叔良 艷雲 萬能武生 王少泉
日戲：霸王別姬 打鸞駕 少年立志　大登殿 查頭關　大登殿 打鸞駕　界牌關 金雁橋　大登殿 上天台　霸王別姬 牡丹亭　夜戲 少年立志
電影場 日夜開映 派拉蒙影片公司最新出品 小明星 被劫案　甜夢醒了　華電公司出品
話劇社 徐叔秋 張大公 張天嘯 胡丁然 林雍容 艾葵 妮妮 （日戲）愛的同胞 （夜戲）新殺子報
雅韻社 滑稽京劇 張蛤蟆 房人迷 王麻子 日夜登台
和合團 鮑江鍾 樂美玉 笑樂 笑美（日場）吃白食（夜場）十五貫
潮流滑稽巨子 劉春山 盛呆呆 每夜登台
文月社 小文小月珍（日場）雙鈴（夜場）四趙君祥

林記 更新舞臺　英租界牛庄路　定座電話 九七一七七 九七一七六
注意最便宜夜戲價目 六角 五角 四角 三角 二角 一角
今夜初次開演 本台偉大佈景機關榮譽代表作之一 集中優點・特別改良・應時名劇
天河配（牛郎織女）（鵲橋相會）
今夜全體優秀童伶劇中串戲 陳慧君 厲慧敏 厲慧良 厲慧斌 厲慧森 陳慧林
著名文武傑作 定小軍小山 注意 精彩節目 逐日更換

大世界 著名申曲 施春軒 全班藝員　電影場 掛名的夫妻　評劇皇后 朱寶霞　蹦蹦戲
鵲橋相會燈彩　大放中州火燄
小世界 電話南市二一七二八
大京班 日戲 薛家窩 打花鼓 迴龍閣 收子 頭本 夜戲 姜太公
鐘社話劇 日戲 梧桐葉落 夜戲 美姑娘
南方戲 日 頭本 香女劉 夜 三本 文武香球
露天電影 大義滅親

天蟾舞臺 蹦蹦戲與平劇合演 喜彩蓮 劉艷秋 吳及樵 潘巧雲 電話九〇五六〇 時間八時半

大華屋頂戲場 愛多亞路馬霍路口 中國劇團 黃韻博士導演 雷雨 時間八時半
先施樂園 門票買一送一 電影 日場 飛花村 夜場 世界奇聞 安樂場大京班 西遊記 本園大京班特請陳雪琴 姜小樓諸名角
福安遊藝場 大京班 日戲 三本四本 飛龍傳 夜戲 六本 彭公案 電影 七本 荒江女俠 文明戲 頭本 濟公活佛
皇后劇院 電話九三〇九五 王美玉 楊乃武與小白菜

永安天韻樓 大京班 火燒紅蓮寺 影戲場 花燭之夜 露天影戲 雪中孤女
新新花園 新聲大劇場 日戲 五本六本 白蛇傳 夜戲 十八本 萬花樓 新劇 張冶兒 影戲場 關東大俠

鑫記 大舞臺 地址 二馬路 電話 九〇二〇〇 九〇二〇〇二
今夜初次獻演 十本西遊記
日戲價目 三樓 一律一角 二樓 二角四角 正廳 三角五角
本台重金聘請譽滿春申的劉坤榮先生獻演並特請李松泉先生裝置最新移動電流行頭得此兩位加入定能生色不少
夜戲價目 三樓 一角 二角 二樓 六角 四角 五分 正廳 八角 九角

榮記 共舞臺 地址 愛多亞路 電話 八四八〇八
今夜開演 第七集 請先定座 火燒紅蓮寺
奇門遁甲 科學專家兩大發明 細仙怪繩 五十五場大佈景